



ACTUALIZACIÓN DEL PLAN DE DESARROLLO MUNICIPAL 2018-2021



MUNICIPIO DE TAMPAMOLÓN CORONA, S.L.P.

L.A.E. Isidro Mejía Gómez
PRESIDENTE MUNICIPAL CONSTITUCIONAL

1. Índice de contenido

1. Índice de contenido	2
2. Presentación del PDM	5
2.1 Mensaje del presidente	5
2.2 Razón de ser del Plan de Desarrollo Municipal	6
2.3 Marco jurídico	7
2.4 Descripción del PDM	13
2.5 Estructura del PDM	14
2.6 Metodología del PDM	15
3. Diagnóstico general del municipio	18
3.1 Características geográficas	18
3.2 Distribución poblacional	19
3.3 Marco histórico cultural	19
3.4 Costumbres y tradiciones	21
4. Filosofía de la administración 2018-2021	22
4.1 Misión	22
4.2 Visión	22
4.3 Valores	22
5. Diagnóstico por eje rector	23
Vertiente a) Empleo.....	24
Vertiente b) Desarrollo económico.....	25
Vertiente c) Turismo, cultura y tradiciones.....	26
Vertiente a) Seguridad pública y prevención del delito	27
Vertiente b) Protección civil	28
Vertiente a) Combate a la pobreza	29
Vertiente b) Acceso a servicios básicos	31
Vertiente c) Asistencia social y grupos vulnerables	32
Vertiente a) Movilidad urbana y rural	34
Vertiente b) Agua, drenaje y pozos.....	34
Vertiente c) Recursos ambientales	35
Vertiente a) Gobierno abierto.....	36

Vertiente b) Combate a la corrupción.....	36
Vertiente c) Finanzas públicas sanas y rendición de cuentas	37
6. Objetivos, estrategias, acciones y metas.....	38
6.1 Tampamolón próspero	38
6.2 Tampamolón seguro	42
6.3 Tampamolón incluyente	44
6.4 Tampamolón sustentable	47
6.5 Buen gobierno	49
7. Indicadores	51
7.1 Tampamolón próspero	51
7.2 Tampamolón seguro	51
7.3 Tampamolón incluyente	52
7.4 Tampamolón sustentable	52
7.5 Buen gobierno	53
8. Evaluación Global Porcentual por Eje Rector y por Sedes de consulta del PMD 2018-2021	54
8.1 Evaluación Global porcentual de los Ejes Rectores del PMD 18- 21	55
8.2 Evaluación Porcentual del PMD 2018-2021 por Sedes de Consulta.....	56
8.3 Evaluación Global del PMD 2018-2021.....	57
9. Propuestas Recabadas en el Proceso de Consulta Indígena en la etapa de Evaluación del PMD 2018-2021.....	59
9.1 Eje Rector Tampamolón Prospero.....	59
9.2 Eje Rector Tampamolón Seguro.....	59
9.3 Eje Rector Tampamolón Incluyente.....	60
9.4 Eje Rector Tampamolón Sustentable.....	61
9.5 Eje Rector Buen Gobierno.....	62
10 Alineación del plan de desarrollo municipal 2018 – 2021 al plan nacional de desarrollo 2019-2024 y plan estatal de desarrollo 2015 - 2021.....	63
11. Organigrama.....	66
11.1 Organigrama.....	66

11.2 Cabildo municipal 2018-2021	67
12. Anexos	68
12.1 Árboles de problemas	68
Eje 1) Tampamolón próspero.....	68
Eje 2) Tampamolón seguro	70
Eje 3) Tampamolón incluyente.....	71
Eje 4) Tampamolón sustentable.....	72
Eje 5) Buen gobierno	73
13. Bibliografía	74

2. Presentación del PDM

2.1 Mensaje del presidente



ISIDRO MEJÍA GÓMEZ
PRESIDENTE CONSTITUCIONAL 2018-2021

Es de gran satisfacción para mi persona, presentar ante ustedes la Actualización del Plan de Desarrollo Municipal, el cual ha de dar continuidad al trabajo que hemos venido realizando en cada una de las localidades del municipio

La participación ciudadana a través del proceso de Consulta Indígena ha sido una herramienta importante para lograr el desarrollo del municipio, porque permite reorientar propuestas y proyectos, definiendo las necesidades preponderantes existentes; y gracias a ello, es posible fortalecer y los objetivos, las estrategias y líneas de acción que habremos de dar continuidad en la administración municipal.

La tarea de este gobierno en los términos de planificación será la de adoptar una visión a mediano/largo plazo, y en este instrumento damos a conocer de manera clara y específica la evaluación llevada a cabo al PMD, así como las propuestas surgidas en la consulta Indígena las cuales se incluyen en la presente actualización, con el objetivo de fomentar el desarrollo integral y el mejoramiento de la calidad de vida de los distintos grupos sociales, con especial atención a los grupos indígenas, a las mujeres y a los jóvenes de nuestro municipio.

Agradezco enormemente la participación ciudadana ejercida por los diferentes localidades a través de las autoridades comunitarias y representantes, lo que permite fortalecer el presente documento, en el quedan plasmadas las acciones que permitirán hacer de Tampamolón Corona un municipio ejemplo de desarrollo social y económico.

2.2 Razón de ser del Plan de Desarrollo Municipal

El Plan de Desarrollo Municipal es un instrumento rector de la planeación municipal en el que quedan expresadas claramente las prioridades, objetivos, estrategias y líneas generales de acción en materia política, económica y social para fomentar el desarrollo integral y el mejoramiento de la calidad de vida de la población.

A través de diferentes mecanismos de participación y consulta ciudadana es que se logra planear democráticamente, conocer el sentir ciudadano, sus necesidades principales y sus aspiraciones a futuro como sociedad organizada, en los diferentes ámbitos. Y es así que se logra conjuntar ciudadanía/gobierno para ejecutar acciones y entregar resultados inmediatos y favorables en beneficio de la población.

Es por esto que consultar para planear se vuelve insustituible y plenamente necesario; aunado a que la autoridad federal del Juzgado Quinto ordena llevar a cabo un proceso de consulta ciudadana al PDM, con esta acción se empodera al pueblo y se formula una Actualización del Plan de Desarrollo Municipal real, alcanzable, eficaz y eficiente, siempre con la visión de cumplir con los objetivos trazados y con el firme propósito de dar cumplimiento al ordenamiento emitido, garantizando así la participación ciudadana de las comunidades indígenas, para bienestar de todos los habitantes del municipio.

La Actualización del Plan de Desarrollo Municipal constituirá para la presente Administración, el curso a seguir y principio organizador de todas y cada una de las acciones que se realicen por los diversos departamentos del Ayuntamiento. Asimismo, permitirá identificar prioridades estratégicas que orienten el uso y asignación de los recursos y otorgue coherencia entre las demandas de nuestros ciudadanos y las políticas implementadas. En síntesis la Actualización del Plan de Desarrollo Municipal se convertirá en herramienta de gestión cotidiana con visión de futuro para continuar “Construyendo el Municipio que Queremos”.

2.3 Marco jurídico

Constitución Política de los Estados Unidos Mexicanos.

- Artículo 2º, apartado B: La Federación, los Estados y los Municipios, para promover la igualdad de oportunidades de los indígenas y eliminar cualquier práctica discriminatoria, establecerán las instituciones y determinarán las políticas necesarias para garantizar la vigencia de los derechos de los indígenas y el desarrollo integral de sus pueblos y comunidades, las cuales deberán ser diseñadas y operadas conjuntamente con ellos. Para abatir las carencias y rezagos que afectan a los pueblos y comunidades indígenas, dichas autoridades tienen la obligación de:

[...]

IX. Consultar a los pueblos indígenas en la elaboración del Plan Nacional de Desarrollo y de los estatales y municipales y, en su caso, incorporar las recomendaciones y propuestas que realicen.

- a) Artículo 25: Corresponde al Estado la Rectoría del Desarrollo Nacional, para garantizar que sea integral y sustentable.
- b) Artículo 26: El Estado organizará un Sistema de Planeación Democrática para el Desarrollo Nacional.
- c) Artículo 115, Fracción 5ª: Facultad para formular, aprobar y administrar la zonificación y Planes de Desarrollo Urbano Municipal.

Constitución Política del Estado Libre y Soberano de San Luis Potosí.

- Artículo 9: Es obligación del estado consultar a los pueblos y comunidades indígenas, en el diseño de políticas públicas, planes y programas, acciones y legislación dirigidos a ellos, o que les afecte.
- d) Artículo 114 Fracción 5ª: Los municipios en los términos de las leyes federales y estatales relativas, estarán facultados para: a) Formular, aprobar y administrar la zonificación y planes de desarrollo urbano municipal; b) Participar en la creación y administración de sus reservas territoriales; c) Participar en la formulación de planes de desarrollo regional, los cuales deberán estar en concordancia con los planes generales de la materia. Cuando la Federación o el Estado elaboren proyectos de desarrollo regional, deberán asegurar la participación de los municipios; d) Autorizar, controlar y vigilar la utilización del suelo en el ámbito de su competencia, en sus jurisdicciones territoriales; e) Intervenir en la regularización de la tenencia de la tierra urbana; f) Otorgar licencias y permisos para construcciones; g) Participar en la creación y administración de zonas de reservas ecológicas, y en la elaboración y aplicación de programas de ordenamiento en esta materia; h) Intervenir en la formulación y aplicación de programas de transporte público de pasajeros cuando aquellos afecten su ámbito territorial; i) Celebrar convenios para la administración y custodia de las zonas federales. En lo conducente y de conformidad con los fines señalados en el párrafo tercero del artículo 27 de la Constitución Política de los Estados Unidos Mexicanos, expedirán los reglamentos y disposiciones administrativas que fueren necesarios.

Ley Orgánica del Municipio Libre del Estado de San Luis Potosí.
(REFORMADA, P.O. 22 DE JUNIO DE 2018)

- a) Artículo 31: Son facultades y obligaciones de los Ayuntamientos:

En materia de Planeación:

I. Constituir a través de la dependencia correspondiente, al inicio de su gestión, el Comité de Planeación y Desarrollo Municipal, atendiendo las sugerencias de los sectores social y privado cuyas opiniones se hayan solicitado previamente; dicho Comité promoverá la coordinación con los planes nacionales y estatales de desarrollo;

(REFORMADO, P.O. 29 DE AGOSTO DE 2002)

(REFORMADO, P.O. 17 DE SEPTIEMBRE DE 2013)

- b) Artículo 121. Los ayuntamientos con apoyo, en su caso, del organismo referido en el artículo 104 BIS de este Ordenamiento, planearán sus actividades en un Plan Municipal de Desarrollo, que deberá elaborarse y publicarse en un plazo no mayor de cuatro meses a partir de la instalación del ayuntamiento.

(REFORMADO, P.O. 29 DE AGOSTO DE 2002)

La vigencia del Plan no excederá del período constitucional que le corresponde; este programa debe ser congruente con el Plan Estatal de Desarrollo.

(REFORMADO, P.O. 29 DE AGOSTO DE 2002)

(REFORMADO, P.O. 01 DE NOVIEMBRE DE 2005)

Dentro de los dos meses siguientes a su toma de posesión, los ayuntamientos convocarán a foros de consulta popular y, tomando en consideración sus resultados, propondrán a través del Comité de Planeación del Desarrollo Estatal, los objetivos y prioridades municipales que deban incorporarse al Plan Estatal de Desarrollo. En lo aplicable, los ayuntamientos deberán sujetarse a lo dispuesto por la Ley de Planeación del Estado y Municipios de San Luis Potosí.

Ley de Planeación del Estado y Municipios de San Luis Potosí.
(REFORMADA, P.O. 07 DE MAYO DE 2016)

- c) Artículo 2º. Para efectos de esta Ley se entenderá por:

(REFORMADA, P.O. 12 DE JULIO DE 2012)

(REFORMADA, P.O. 07 DE ABRIL DE 2015)

- I. Sistema Estatal de Planeación Democrática, al conjunto de actividades, procedimientos, instancias e instituciones en el que participan las dependencias y entidades de la administración pública federal, estatal y municipal; los sistemas de información y consulta; los organismos de los sectores social y privado, y ciudadanos en general vinculados funcionalmente para llevar a cabo en forma coordinada y concertada el proceso de planeación del desarrollo en la Entidad; así como el Programa Estatal de Infraestructura contemplado en la Ley de Asociaciones Público-

Privadas en Proyectos para la Prestación de Servicios del Estado y Municipios de San Luis Potosí.

(REFORMADO, P.O. 12 DE JULIO DE 2012)

- d) Artículo 4º. El proceso de planeación normado por la presente Ley se sujetará a un instrumento rector denominado Plan Estatal de Desarrollo. Con base en él se elaborarán los demás instrumentos de la planeación del desarrollo estatal, tales como planes municipales, programas regionales, sectoriales, especiales e institucionales, incluyendo el Programa Estatal de Infraestructura contemplado en la Ley de Asociaciones Público-Privadas en Proyectos para la Prestación de Servicios del Estado y Municipios de San Luis Potosí.

(REFORMADO, P.O. 07 DE ABRIL DE 2015)

- e) Artículo 6º. El Sistema Estatal de Planeación Democrática se soportará en los esfuerzos de las administraciones públicas federal, estatal y municipales, de los sectores social y privado, y de los ciudadanos interesados en el proceso de desarrollo, conforme a las siguientes etapas:
- I. En la etapa de formulación se elaborarán los planes estatal y municipales, y los programas regionales, sectoriales, especiales e institucionales con una visión de mediano y largo plazo. Comprende los criterios de coordinación y concertación con los organismos sociales, privados y con la ciudadanía en general; la preparación de diagnósticos económicos, sociales, regionales y sectoriales; y la definición de estrategias, objetivos, metas, prioridades, políticas y acciones;
 - II. En la etapa de instrumentación se traducirán los lineamientos y estrategias de los planes estatal y municipales, y de los programas regionales, sectoriales, especiales e institucionales en programas operativos anuales, precisando metas, indicadores de evaluación, asignando recursos, determinando responsables y fijando tiempos de ejecución;
 - III. En la etapa de control se vigilará que las acciones realizadas cumplan con las normas administrativas, presupuestarias, contables y jurídicas, y que la ejecución de los programas logre los objetivos y prioridades de los planes;
 - IV. En la etapa de información se reportarán los avances del Plan Estatal de Desarrollo y de los programas regionales, sectoriales, especiales e institucionales al Sistema Estatal de Información, a través de un sistema de indicadores concertados con las dependencias y entidades de la administración pública estatal. Asimismo se informará del avance del Plan Municipal y de los programas regionales, sectoriales, especiales e institucionales al cabildo del municipio respectivo, mediante un sistema de indicadores concertados con las dependencias y entidades de la administración pública municipal;
 - V. En la etapa de información se reportarán los avances del Plan Estatal de Desarrollo y de los programas regionales, sectoriales, especiales e institucionales al Sistema Estatal de Información, a través de un sistema de indicadores concertados con las dependencias y entidades de la administración pública estatal.
 - VI. En la etapa de actualización se adecuarán los planes Estatal y municipales de Desarrollo, y los programas regionales, sectoriales, especiales e institucionales a las transformaciones del entorno político, económico, social y cultural del Estado, municipios y sus regiones.

f) Artículo 8° En el Sistema de Planeación Democrática las atribuciones y funciones de planeación serán las siguientes:

III. De los ayuntamientos:

- a) Conducir el proceso de planeación municipal;
- b) Formular y aprobar el Plan de Desarrollo Municipal, así como los programas que de él se deriven;
- c) Aprobar los programas operativos anuales de la Administración Pública Municipal;
- d) Vigilar que las actividades de las dependencias y entidades municipales tengan congruencia con los programas derivados de los planes de desarrollo estatal y municipal;
- e) Proponer a los gobiernos federal y estatal programas de inversión para el desarrollo municipal;
- f) Vigilar que las dependencias y entidades de la Administración Pública Municipal conduzcan sus actividades de acuerdo con los objetivos de los planes de desarrollo estatal y municipal;
- g) Vigilar que las dependencias y entidades municipales elaboren sus presupuestos de acuerdo con los programas emanados del Plan de Desarrollo Municipal;
- h) Concertar e inducir con los sectores social y privado, acciones encaminadas a la consecución de los objetivos del Plan de Desarrollo Municipal y con los programas que de él se deriven;
- i). Coordinar la actividad de la Administración Pública Municipal con las actividades de las administraciones públicas federal y estatal en programas de desarrollo;
(REFORMADA, P.O. 31 DE OCTUBRE DE 2003)
- j) Remitir al Congreso del Estado para su conocimiento, el Plan Municipal de Desarrollo dentro de los cuatro meses siguientes a su toma de posesión;
- k) Coadyuvar con los órganos de control estatal y federal en la vigilancia de la ejecución de los programas;
- l) Celebrar con los gobiernos federal y estatal, conforme a las leyes vigentes, los convenios y acuerdos de coordinación que fueren necesarios;
- m) Participar con la Federación y/o el Estado en la formulación de programas de desarrollo regional, los cuales deberán estar en concordancia con los planes nacional y estatal de desarrollo, y
- n) Evaluar el Plan Municipal de Desarrollo y los programas que de él se deriven;

VI. De los Comités de Planeación del Desarrollo Municipal (COPLADEM):

- a) Ser la instancia en la cual se institucionaliza la consulta popular para la planeación democrática en el ámbito municipal;
- b) Coordinar con los organismos sociales y privados las actividades de la planeación en el ámbito municipal;
- c) Formular y proponer a los gobiernos estatal y federal programas de coinversión y financiamiento para el municipio, congruentes con sus respectivos presupuestos de ingresos y egresos;
- d) Recibir y analizar las propuestas de inversión que formulen los representantes de las localidades del municipio, dándoles curso a las que se consideren procedentes;
- e) Proponer al Comité de Planeación del Desarrollo del Estado, programas y acciones a ejecutar con recursos directos del Estado, así como la inversión federal directa que contribuyan a alcanzar los objetivos y metas del Plan de Desarrollo Municipal;
- f) Promover acuerdos de coordinación entre los sectores público, social y privado, orientados al logro de los objetivos del Plan de Desarrollo Municipal;

- g) Llevar un registro sistemático de la obra pública municipal que permita su eficiente control y seguimiento, así como vigilar la ejecución de obras y acciones federales y estatales dentro del Municipio, e informar al Comité de Planeación del Desarrollo del Estado el avance de las mismas, y
- h) Vigilar el cumplimiento de la normatividad que siguen las acciones del propio Comité, así como los objetivos y metas contenidos en los programas.

Ley de consulta indígena para el estado y municipios de San Luis Potosí

g) Artículo 6°

1. Al aplicar las disposiciones del presente Convenio, los gobiernos deberán:

- a) consultar a los pueblos interesados, mediante procedimientos apropiados y en particular a través de sus instituciones representativas, cada vez que se prevean medidas legislativas o administrativas susceptibles de afectarles directamente;
- b) establecer los medios a través de los cuales los pueblos interesados puedan participar libremente, por lo menos en la misma medida que otros sectores de la población, y a todos los niveles en la adopción de decisiones en instituciones electivas y organismos administrativos y de otra índole responsables de políticas y programas que les conciernan;
- c) establecer los medios para el pleno desarrollo de las instituciones e iniciativas de esos pueblos, y en los casos apropiados proporcionar los recursos necesarios para este fin.

2. Las consultas llevadas a cabo en aplicación de este Convenio deberán efectuarse de buena fe y de una manera apropiada a las circunstancias, con la finalidad de llegar a un acuerdo o lograr el consentimiento acerca de las medidas propuestas”

h) Artículo 7°

1. Los pueblos interesados deberán tener el derecho de decidir sus propias prioridades en lo que atañe al proceso de desarrollo, en la medida en que éste afecte a sus vidas, creencias, instituciones y bienestar espiritual y a las tierras que ocupan o utilizan de alguna manera, y de controlar, en la medida de lo posible, su propio desarrollo económico, social y cultural. Además, dichos pueblos deberán participar en la formulación, aplicación y evaluación de los planes y programas de desarrollo nacional y regional susceptibles de afectarles directamente.

2. El mejoramiento de las condiciones de vida y de trabajo y del nivel de salud y educación de los pueblos interesados, con su participación y cooperación, deberá ser prioritario en los planes de desarrollo económico global de las regiones donde habitan. Los proyectos especiales de desarrollo para estas regiones deberán también elaborarse de modo que promuevan dicho mejoramiento.

3. Los gobiernos deberán velar por que, siempre que haya lugar, se efectúen estudios, en cooperación con los pueblos interesados, a fin de evaluar la incidencia social, espiritual y cultural y sobre el medio ambiente que las actividades de desarrollo previstas puedan tener sobre esos pueblos. Los resultados de estos estudios deberán ser considerados como criterios fundamentales para la ejecución de las actividades mencionadas.

4. Los gobiernos deberán tomar medidas, en cooperación con los pueblos interesados, para proteger y preservar el medio ambiente de los territorios que habitan.

i) *El Juzgado Quinto de Distrito en el Estado de San Luis Potosí, con residencia en Cd. Valles, resuelve:*

En autos de juicio de Amparo número 65/2019-I-D, en términos de lo establecido en el artículo 77, fracción II, de la Ley de Amparo, procede a determinar los efectos de la concesión de la siguiente manera:

Deberán las autoridades responsables, Ayuntamiento y Presidente, ambos del Municipio de Tampamolón Corona, San Luis Potosí, en el ámbito de competencia, proceder a la instrumentación de un proceso de consulta conforme a las disposiciones previstas en la Ley de Consulta Indígena para el Estado y Municipios de San Luis potosí, a partir de la integración del Grupo Técnico Operativo, a fin de que las comunidades pertenecientes al Municipio de Tampamolón Corona, San Luis Potosí, puedan ejercer su derecho a participar en la etapa de evaluación del Plan Municipal de Desarrollo 2018-2021 y, de ser procedente, incorporar los resultados de dicha consulta en la etapa de actualización.

2.4 Descripción del PDM

La planeación democrática para el desarrollo municipal tiene como objetivo garantizar la participación ciudadana en la definición del rumbo y concretar prioridades definidas en metas y programas. La presente actualización al Plan no pretende ser un fin, sino un medio que permita alcanzar el desarrollo no solo municipal, sino también estatal y que conlleve finalmente al desarrollo nacional. Las consultas indígenas llevadas a cabo han permitido conocer de viva voz las carencias y oportunidades de desarrollo presentes en los habitantes del municipio.

Las consultas indígenas realizadas priorizan las garantías, se protege y promociona el respeto a los derechos humanos de los diferentes grupos sociales, tanto de hombres y mujeres, jóvenes y de comunidades indígenas. Se abordaron las problemáticas y necesidades en las cuales el municipio podrá gestionar, mediar y apoyar en beneficio de los distintos sectores mencionados.

El presente documento brinda las pautas necesarias que habrá de seguirse en el periodo de gobierno, enfocado en 5 grandes ejes: Tampamolón Prospero, Tampamolón Seguro, Tampamolón Incluyente, Tampamolón Sustentable y Tampamolón con Buen Gobierno. No pretende ser inflexivo, sino más bien ajustable apostando al cumplimiento de los objetivos. Manifiesta la visión gubernamental y la priorización de las necesidades a atender en el corto y mediano plazo, y que sin duda se verán reflejadas aun en el largo plazo, mediante los objetivos, estrategias y líneas de acción.

2.5 Estructura del PDM

De las diferentes propuestas y necesidades recopiladas durante campaña, directamente a los diferentes departamentos y en las consultas indígenas realizadas a inicio de la administración y en la presente etapa de Evaluación al Plan de Desarrollo Municipal, se han canalizado a 5 principales apartados denominados ejes rectores, los cuales estructuran como pilares fundamentales a las acciones que han de desarrollarse de la mano de la sociedad y de los tres ámbitos de gobierno durante los siguientes tres años, y que servirán para inducir la participación de los sectores social y privado. Los programas derivados de tales ejes se sujetarán a un procedimiento de revisión permanente, actualizando o replanteando las estrategias a la realidad cambiante de nuestro municipio, de sus diferentes comunidades y ejidos.

En la presente actualización los ejes se alinean al Plan Nacional de Desarrollo 2019-2024 en los ejes 1 Política y Gobierno, eje 2 Política Social y eje 3 Economía y se alinean a los ejes del Plan Estatal de Desarrollo 2015-2021, eje 1 San Luis Próspero, eje 2 San Luis Incluyente, eje 3 San Luis Sustentable, eje 4 San Luis Seguro y eje 5 San Luis con Buen Gobierno.

EJE RECTOR 1: TAMPAMOLÓN PRÓSPERO

- a) *Empleo*
- b) *Desarrollo económico*
- c) *Turismo, cultura y tradiciones*

EJE RECTOR 2: TAMPAMOLÓN SEGURO

- a) *Seguridad pública y prevención del delito*
- b) *Protección civil*

EJE RECTOR 3: TAMPAMOLÓN INCLUYENTE

- a) *Combate a la pobreza*
- b) *Acceso a servicios básicos*
- c) *Asistencia social y grupos vulnerables*

EJE RECTOR 4: TAMPAMOLÓN SUSTENTABLE

- a) *Movilidad urbana y rural*
- b) *Agua, drenaje y pozos*
- c) *Recursos ambientales*

EJE RECTOR 5: BUEN GOBIERNO

- a) *Gobierno abierto*
- b) *Combate a la corrupción*
- c) *Finanzas públicas sanas y rendición de cuentas*

2.6 Metodología del PDM

En este apartado se sintetiza el marco metodológico aplicado, así como el sustento social que da vida a los objetivos, estrategias y acciones que aquí se presentan.

Respecto al marco teórico y metodológico se utilizó la “Matriz de Marco Lógico”, una matriz de indicadores desarrollada en 1969 utilizada por la CEPAL y a partir de 2007 por el Consejo Nacional de Evaluación de la Política de Desarrollo Social (CONEVAL), adoptada como “Matriz de Indicadores para Resultados” (MIR), que sirve como herramienta de monitoreo y evaluación de los programas sociales. Es una herramienta de planeación que identifica en forma resumida los objetivos de un programa, incorpora los indicadores de resultados y gestión que mide dichos objetivos, especifica los medios para obtener y verificar la información de los indicadores, e incluye los riesgos y contingencias que pueden afectar el desempeño del programa.

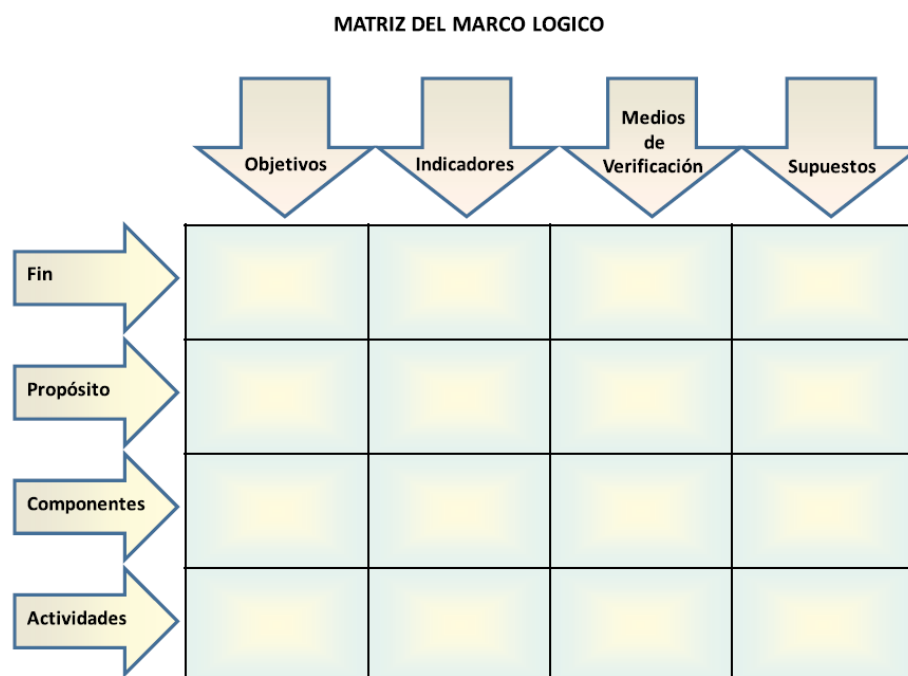

La MIR se compone de cuatro niveles de objetivos llamados Fin, Propósito, Componentes y Actividades, en donde:

RESUMEN NARRATIVO: Es la descripción de los objetivos de cada nivel de la MIR.

INDICADORES: Son el instrumento para medir el logro de los objetivos de los programas y un referente para el seguimiento de los avances y para la evaluación de los resultados alcanzados

MEDIOS DE VERIFICACIÓN: Son las fuentes de información para el cálculo y monitoreo de los indicadores.

SUPUESTOS: Son los factores externos o situaciones ajenas al programa que deben cumplirse para el logro de los objetivos del programa.

La Matriz de Indicadores para Resultado es un instrumento de gestión de programas y proyectos que permite fortalecer la preparación y ejecución de los mismos, resume los principales resultados y permite un seguimiento gerencial de la ejecución; además de facilitar la evaluación de los resultados.

Los objetivos del presente plan de desarrollo han sido cuidadosamente alineados al PED y al PND actual, y pretende ser un medio para alcanzar los objetivos previstos a nivel nacional.

La ruta seguida para la elaboración del presente Plan de Desarrollo Municipal fue la siguiente:

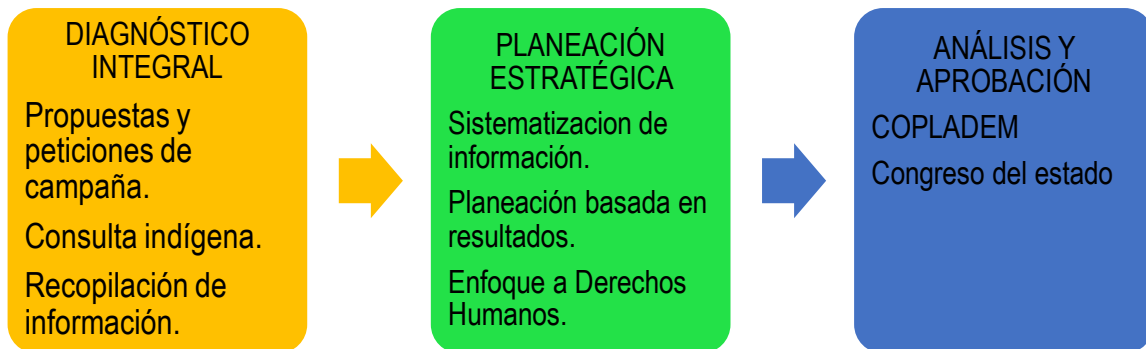

En cuanto al sustento social que permitió conocer las necesidades y propuestas ciudadanas y que sirvieron de base para la formulación de los objetivos, fueron las propuestas de campaña, las peticiones resultantes de las consultas a los pueblos indígenas, las solicitudes realizadas durante los 100 primeros días de gobierno y la consulta a diferentes bancos de información como el Instituto Nacional de Estadística y Geografía (INEGI), el Consejo Nacional de Población (CONAPO), el Consejo Nacional de Evaluación de Desarrollo Humano (CONEVAL), el Instituto Nacional para el Federalismo y Desarrollo Municipal (INAFED), la Oficina Nacional de los Derechos Humanos (ONDH), el Sistema Nacional de Información Municipal (SNIM), distintas secretarías federales (gob.mx), entre algunas más.

Dentro de las consultas a los pueblos indígenas derivadas de los derechos irrenunciables que ellos poseen, presentes en la Constitución Política y en la Ley de Consulta indígena para el estado y municipios de San Luis Potosí, participaron diferentes miembros del ayuntamiento de diferentes cargos, secretarios traductores tenek, auxiliares generales de los grupos técnicos operativos, jueces auxiliares de las distintas comunidades en las que se llevaron a cabo las consultas y sobre todo, los diferentes asistentes a cada lugar convocado. El objetivo fue incorporar las propuestas y recomendaciones de los pueblos indígenas del municipio al Plan de Desarrollo Municipal 2018-2021, después de conocer sus opiniones y conocer su situación actual, para construir consensos entre comunidades y gobierno.

La información recopilada en las distintas bases de datos de instituciones y organismos públicos fue seleccionada y tratada de acuerdo a las necesidades de información previamente definidas. Una vez analizada, fue integrada al PDM, lo que permitió conocer la situación actual de nuestro municipio.

Las propuestas de campaña y las solicitudes realizadas en presidencia fueron priorizadas, anexadas y clasificadas de acuerdo a los ejes rectores, donde se complementaron con la demás información encontrada.

En la Consulta Indígena llevada a cabo en la etapa de Evaluación al Plan de Desarrollo Municipal se detalla a continuación el seguimiento realizado.

En el proceso de consulta directa a las comunidades, se les otorgó previamente a las autoridades comunitarias la convocatoria respectiva para la etapa de evaluación del Plan Municipal de Desarrollo, así como los materiales e instrumentos a utilizar, para que llevaran a cabo las asambleas comunitarias a fin de analizar y evaluar el Plan en mención, la consulta se complementó bajo la modalidad de taller microrregional en cuatro sedes, en las que se establecieron cinco mesas de trabajo coordinadas por integrantes del Grupo Técnico Operativo, correspondiendo estas a los cinco ejes rectores: Tampamolón Prospero, Tampamolón Seguro, Tampamolón Incluyente, Tampamolón Sustentable y con Buen Gobierno en los cuales analizaron y evaluaron objetivos, estrategias y líneas de acción de cada eje rector, así como las propuestas que incorporaron para su consideración en el Plan de Desarrollo Municipal.

La principal fuente de información para cotejar el grado de cumplimiento de los objetivos, estrategias, líneas de acción y metas cumplidas del Plan Municipal de Desarrollo 2018-2021, es el Primer Informe De Gobierno de la Administración Municipal 2018-2021, así como la participación de ciudadanos y autoridades que emiten una valoración al grado de cumplimiento del Plan.

Así mismo por cada mesa de trabajo se eligió a un secretario y un escrutador, para el llenado de los instrumentos y el escrutador para verificar la participación en la toma de acuerdos, por cada mesa de trabajo se tuvo la intervención del secretario que levantó el acta correspondiente dando lectura de los acuerdos tomados y puesto a consideración de las 5 mesas de trabajo participantes para su respectiva validación.

3. Diagnóstico general del municipio

3.1 Características geográficas

El municipio de Tampamolón Corona pertenece a la microrregión denominada “Huasteca Centro”, se encuentra localizado en la parte sureste del estado, en la zona Huasteca, la cabecera municipal tiene las siguientes coordenadas: 98°49' de longitud oeste y 21°33' de latitud norte, con una altura de 100 metros sobre el nivel del mar. Sus límites son: al norte, San Antonio; al este, Tanquián de Escobedo; al sur, Tampacán; al oeste, Coxcatlán. Su distancia aproximada a la capital del estado es de 368 kilómetros.

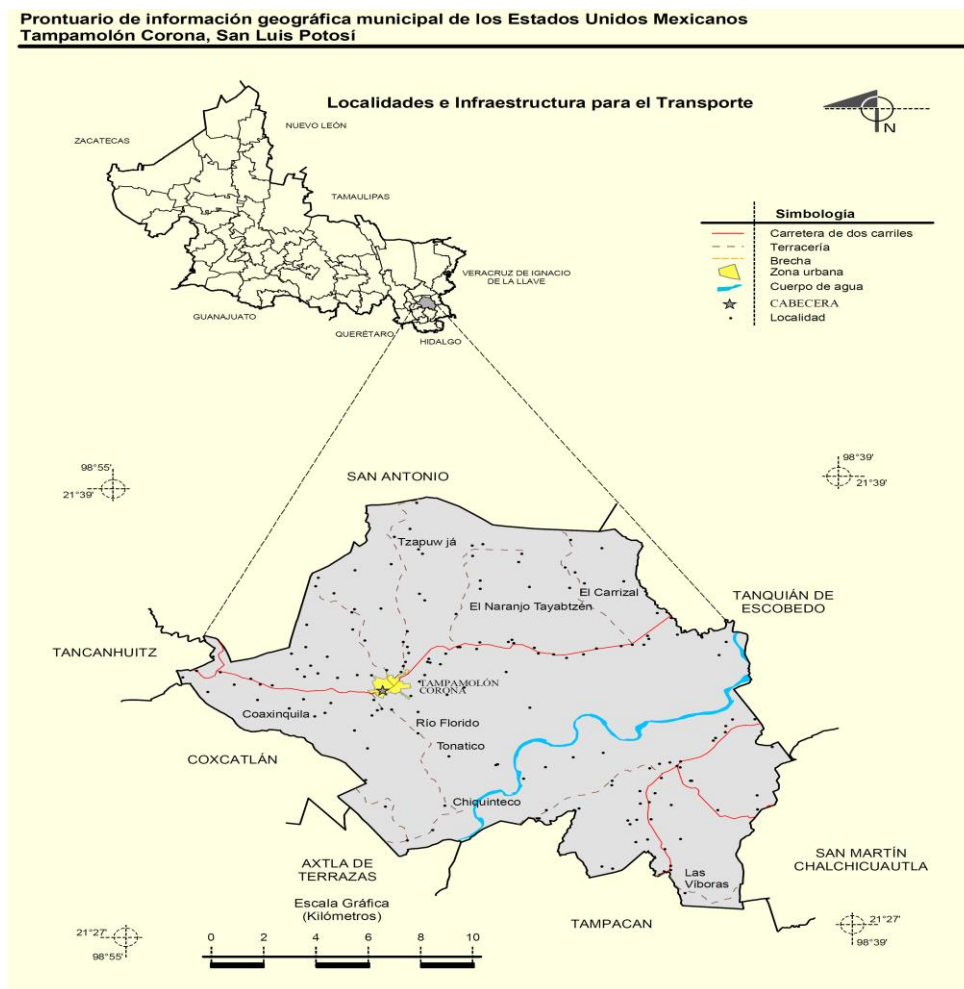

El territorio que abarca el municipio comprende alrededor de 265.6 kilómetros cuadrados, alcanzando menos de medio punto porcentual del total de extensión territorial estatal (60,982.8) y ocupa el lugar 48 dentro de los 58 municipios.

3.2 Distribución poblacional

El municipio se encuentra integrado por 158 localidades, donde la mayor concentración de población se localiza en Tampamolón Corona cabecera municipal y en las localidades de: El Carrizal, Las víboras, Tonatico y Coaxinquila con más de 500 habitantes.

De acuerdo a la proyección realizada por CONAPO, Tampamolón contaba con 15,058 habitantes al año 2018. Basado en su extensión territorial, esto da como resultado una densidad de población de 56.9 habitantes por kilómetro cuadrado.

La dispersión poblacional en 2018 concentraba el 78.43% en 137 localidades rurales. Del total de habitantes proyectados 51% eran mujeres y 49% eran hombres. Así mismo, en lo que a segmentos de edad refiere, los “niños” representaban el 28.4%, los “jóvenes” el 28.2% los “adultos” 16.5%, “adultos mayores” 11.26% y complementando un 9.3% de 65 años o más.

3.3 Marco histórico cultural

Respecto al marco histórico cultural, se menciona que en el decreto Núm. 61 del 8 de octubre de 1827 en el artículo 28 se le da la categoría de municipio. Su nombre indígena significa: Tam - Pam - Olón = Lugar de Muchos Jabalíes. Durante la conquista española, encomendarios se adelantaron a los frailes evangelizadores, explicándose así que Tampamolón no haya sido misión ni doctrina de los religiosos de esa época.

La encomienda era una institución de vasallaje acostumbrada en la Nueva España desde el siglo XVI. Este beneficio se concedía de por vida, la corona española y los virreyes concedían este beneficio a quienes habían servido en la conquista, como retribución a sus méritos de guerra; las encomiendas fueron desapareciendo desde el siglo XVI, siendo abolidas hasta 1720, mientras tanto fueron un instrumento de dominación y esclavitud de la clase indígena.

Se sabe de algunas encomiendas, que en aquella época fueron concedidas dentro de la ahora jurisdicción del municipio de Tampamolón, como las siguientes: Tanchumaque, al sur del municipio de Tampamolón fue encomendada a don Diego de Torres Maldonado; también se otorga este privilegio a Bartolomé Prieto y otra gran extensión a Antonio de Almazán.

En el primer tercio del siglo XVIII, vivió en Tampamolón como cura y Juan Eclesiástico de los Valles, el padre Carlos de Tapia Zenteno, a quien debe considerársele como el personaje más notable por entonces en Tampamolón. Hombre culto, había sido colegial del Seminario Tridentino de México y bachiller en teología y cánones.

El padre de Tapia y Zenteno desarrolló una benéfica labor al frente de su curato, preocupándole la evangelización de los indígenas y apartándolos de las idolatrías, supersticiones y vicios.

En el año de 1810 en que se inició la revolución del cura Hidalgo, se levantó en armas en Tamazunchale el insurgente Francisco Peña quien salió del pueblo sosteniendo algunas acciones de armas contra los realistas comandados por Rafael. El insurgente Peña, (al frente de una multitud de indios armados de machetes, flechas, hondas y lanzas de palo) tomó posesión de Tampacán y San Vicente, tomándolos sin

combatir por que no encontró resistencia alguna. En estas mismas circunstancias se posesionó de Tampamolón a mediados de 1811.

En 1819 se levantó una estadística de la intendencia de San Luis Potosí. Ahí consta que entonces el pueblo de Tampamolón se llamaba oficialmente Santiago de Tampamolón y tenía la siguiente población: 710 habitantes de los cuales 374 eran varones y 326 hembras; también se menciona que el comercio del pueblo es de labradores y que las cabezas de ganado existentes eran de 1,743 entre ganado vacuno, caballar y asnal.

Por medio del decreto N° 61 del 8 de octubre de 1827, la Legislatura del Estado ordenó disposiciones relativas a los ayuntamientos. El artículo 28 del citado decreto refiere la forma como deberán quedar integrados, mencionándose el de Tampamolón, el cual estaría formado por un Alcalde, 2 Regidores y un Procurador Síndico.

La Ley de Arreglo de Municipios del Estado se dictó según el decreto N° 68 del 26 de abril de 1830, en el se ordenó que la Ciudad de Tancanhuitz sería la Cabecera del Partido de su nombre, dentro del cual estaría el Municipio de la Villa de Tampamolón. A partir de entonces el Municipio de Tampamolón ha sufrido varias agregaciones y segregaciones, algunas de ellas son las siguientes:

Por decreto N° 53 del 29 de octubre de 1870, se ordenó erigir en Municipalidad la fracción de Tanquián que pertenecía al municipio de Tampamolón, en el Partido de Tancanhuitz.

Por decreto N° 53 del 20 de mayo de 1880, se ordenó que la hacienda de Miraflores y Lagunillas, pertenecientes al municipio de Tampamolón, del Partido de Tancanhuitz formarán parte de la jurisdicción de Tampacán, del de Tamazunchale.

Por decreto N° 76 del 10 de abril de 1885, la fracción de Tepemiche, perteneciente a la municipalidad de Tampamolón, ordenó que en lo sucesivo perteneciera a la Villa de san Martín, del de Tamazunchale.

Esta situación guardó el municipio de Tampamolón hasta la época Revolucionaria, después sobrevinieron algunos cambios de jurisdicción y de nombre.

Al principiar el año de 1912, la agitación política en el estado potosino era de graves proporciones, a ello contribuía la debilidad del gobierno del doctor Rafael Cepeda.

En estas condiciones de desconcierto político se levantó en armas en Tampamolón el Lic. y Dio. Leobardo Jonguitud al frente de una pequeña fuerza de apenas 15 hombres. El diputado Jonguitud llevaba como su segundo en el mando, a su cuñado Ricardo Camargo; los insurrectos pasaron de Tampamolón a Tepemiche, pero en la Goleta, el coronel Rafael Santos, con algunos voluntarios, les cortó la retirada, hubo un encuentro y cayó prisionero Ricardo Camargo. El diputado Jonguitud pidió amnistía y fue desaforado.

Después, el 11 de junio de 1913, se registró un combate en Tampamolón. Los cabecillas Fulgencio y Francisco de los Santos, Manuel Santos Alonso, Braulio y Gabriel Romero y Manuel Lárraga, al frente de 250 indios de a pie, 60 a caballo, en total 320 revolucionarios atacaron y se apoderaron de la plaza de Tampamolón, que era defendida por sólo 23 vecinos. Los rebeldes derrotaron completamente al enemigo,

haciéndole 12 muertos y algunos prisioneros, recogiendo armas y caballos. Evacuaron al pueblo a continuación, en provisión de que fuera recobrado el pueblo, como en el acto sucedió, por el Jefe de Gobierno en Tancanhuitz, Raymundo Vargas Huerta.

Poco tiempo duró tranquilo el pueblo de Tampamolón, pues el 14 de octubre del mismo año, los cabecillas Miguel Ángel y Manuel Terrazas se apoderaron de este lugar, el cual dejaron reducido a escombros; ya evacuado el lugar, se dirigieron a un lugar denominado “Las Crucitas” situado cerca de la hacienda de Rascón.

Algunas localidades del municipio de Tampamolón sufrieron también destrucciones y saqueos por los revolucionarios. En los últimos días de diciembre de 1913, los ranchos “Palmar Chiquitenco” y “Arroyo Grande”, fueron incendiados y robados por Inocente Rivera, Luciano Santos, Odilón Jonguitud, Ramón Acosta, Fulgencio y Francisco Santos y otros cabecillas.

Terminó la Revolución en el país y el municipio de Tampamolón pudo proseguir en paz su vida laboriosa. Las sucesivas Leyes Orgánicas del Municipio Libre, dictadas bajo distintos gobiernos siguieron reconociendo la existencia del municipio de Tampamolón, con las siguientes modificaciones: Por decreto N° 131 del 4 de noviembre de 1944, la Legislatura del Estado ordenó que: “ARTÍCULO 2°.- La Cabecera del Municipio de la Villa de Tampamolón se denominará en lo sucesivo Tampamolón Corona”. “ARTÍCULO 3°.- El territorio que perteneció al extinto Municipio de San Antonio se refunde en el territorio del Municipio de Tampamolón, quedando el poblado de San Antonio, como Congregación del Municipio de Tampamolón”.

Debe mencionarse que la anterior anexión fue efímera pues por decreto N° 3 de fecha 25 de octubre de 1948, San Antonio volvió a ser Municipio Libre.

3.4 Costumbres y tradiciones

Respecto a las tradiciones existentes en el municipio, se celebra en honor a Santiago Apóstol una festividad los días 24 y 25 de julio. El 1ro de Noviembre, se celebra el día de los fieles difuntos, y como costumbre regional, la festividad conocida como “Xantolo” toma lugar. Los trajes típicos son, por parte de las mujeres, el Quetchquémetl y falda de enredo, bolsa de manta y tocado, y en los hombres, camisa y calzón de manta color blanco.

Existe variedad de platillos, dentro de los cuales los más representativos son: Zacahuil, enchiladas huastecas con cecina, queso de bola, bocoles, tamal de chilpan, chilaquiles y mole rojo, en cuanto a las bebidas se encuentra el aguardiente, agua de jobo, de capulín y de tamarindo.

Como atracción turística se encuentra ruinas arqueológicas a ambos lados del río en los Ranchos de La Bolsa, El Palmar y la comunidad de Yohuala.

4. Filosofía de la administración 2018-2021

4.1 Misión

Continuar siendo un gobierno responsable, comprometido y capacitado para resolver problemas de manera efectiva. Ser un gobierno cercano, cuyo trabajo esté fundamentado siempre en la aprobación del pueblo.

4.2 Visión

Queremos un municipio prospero, donde los valores de la familia sean la base del desarrollo. Queremos que nuestro municipio se convierta en un lugar donde las familias puedan vivir dignamente, donde nuestro hijos puedan crecer con salud y con educación, en el que los ciudadanos tengan trabajo y se incremente la productividad en los diferentes sectores.

4.3 Valores

Experiencia y capacidad para resolver problemas, cercanía con la gente, amistad y buen trato, confianza y unidad.

5. Diagnóstico por eje rector

Una vez desarrollado el proceso de consulta y definido las prioridades y necesidades existentes, tomando en cuenta la voluntad de hombres y mujeres, de jóvenes y sobre todo de la población indígena del municipio, que representa más de la mitad respecto del total (60.43 de acuerdo a la “Encuesta Intercensal 2015” del INEGI), se han definido las políticas y programas de gobierno que han de atender a la población y que se han categorizado en 5 importantes ejes temáticos, involucrando todos los diferentes temas de interés público.

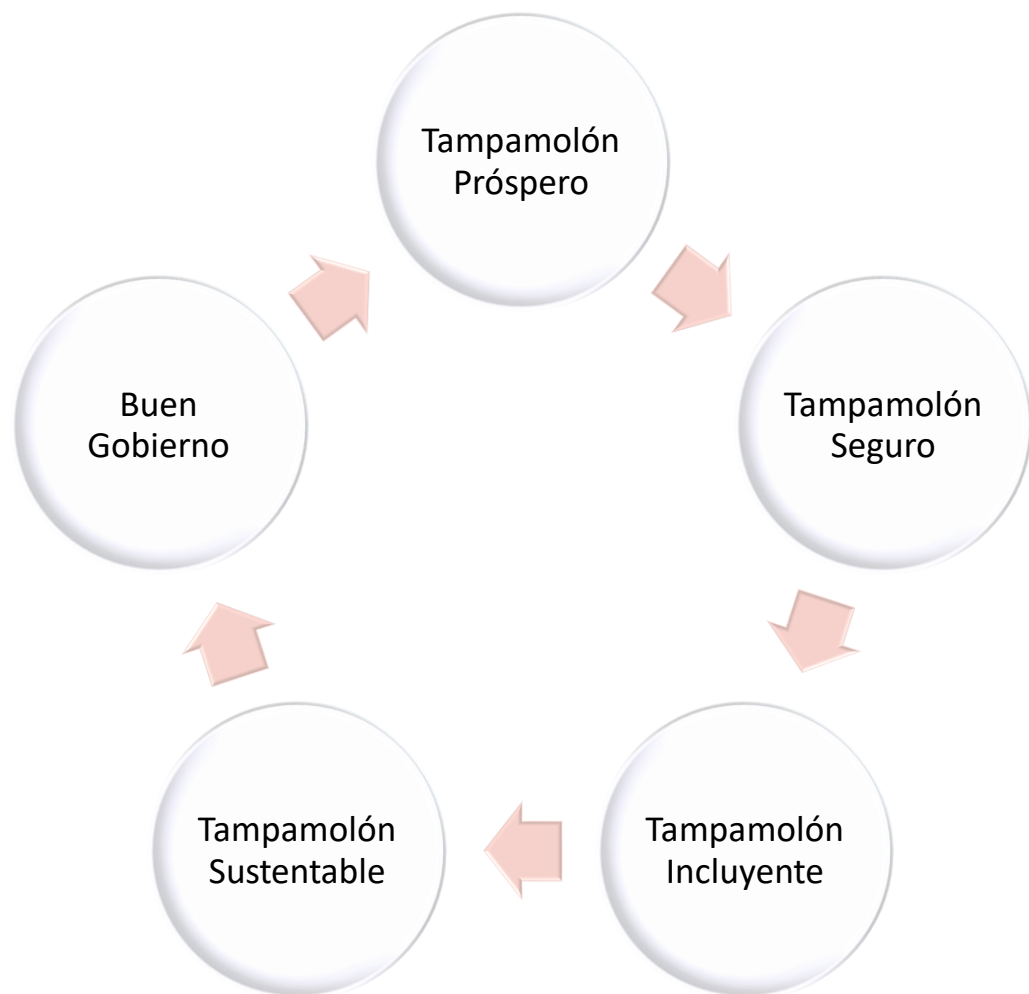

5.1 Tampamolón Próspero

Vertientes

- a) *Empleo*
- b) *Desarrollo económico*
- c) *Turismo, cultura y tradiciones*



Objetivo general: Incrementar la competitividad municipal en igualdad de oportunidades, a través del impulso a los sectores económicos primarios, secundarios, económicos y de servicios.

Vertiente a) Empleo

Tampamolón Corona destaca por sus extensas planicies aptas para el desarrollo ganadero, ocupándose gran parte de la Población Económicamente Activa en este rubro, perteneciente al sector primario. En 2015, la población ocupada ascendía a 4,388 personas, donde alrededor del 47% se dedicaban a ganadería y a la agricultura. La otra gran mayoría (27.44) se dedicaba al sector terciario, específicamente a los servicios.

Sin embargo, una conclusión preocupante tiene que ver con que de la población ocupada, casi la mitad 42.66% percibe un ingreso de apenas hasta un salario mínimo, seguido de la población que percibe hasta 2 salarios mínimos 30.67%. Es decir, el salario percibido es insuficiente para cubrir sus necesidades, donde casi el total de los mayores de 12 años trabajan. Tampamolón Corona cuenta con 235 unidades económicas.

DISTRIBUCIÓN PORCENTUAL DE LA POBLACION OCUPADA, SEGÚN INGRESO, 2015			
	<i>Hasta 1 s.m.</i>	<i>De 1 a 2 s.m.</i>	<i>Más de 2 s.m.</i>
Tampamolón Corona	42.66%	30.67%	17.87%
SLP	18.5%	23.1%	15.7%

Fuente: INEGI, Encuesta Intercensal 2015.

Es necesario impulsar el desarrollo económico a través del empleo, mejorando las condiciones laborales y garantizando mejores salarios, mediante mecanismos que permitan agregar valor a los productos y servicios, capacitando la mano de obra y facilitando el crecimiento de unidades económicas.

Así mismo, mejorando las condiciones del campo se logrará dar un impulso a las familias que dependen de ello, mediante acercamiento de financiamiento, desarrollo tecnológico y acceso a mercados para ofertar sus productos, y que reflejara más empleo y mejor ingreso.

Vertiente b) Desarrollo Económico

De acuerdo a estimaciones del INAFED, Tampamolón Corona contribuye apenas con el .26% del Producto Interno Bruto estatal, lo que representa casi 432 mdp. Se sabe que 9 de cada 10 empleos lo generan las Micro, pequeñas y medianas empresas, sin embargo, su corta duración en el mercado hace que la economía no sea estable al depender en gran parte de ellas. Se estima que 7 de cada 10 nuevos negocios desaparecen durante los primeros 5 años. Entre los factores que inhiben su impulso están: financiamiento, innovación, regulación y desarrollo de competencias empresariales, entre otros.

La Encuesta Intercensal 2015 arrojó 4,388 personas ocupadas, el 46.76% dijo dedicarse a actividades primarias, relacionadas con la agricultura y ganadería. Respecto a al tema de la agricultura, los datos presentados por SAGARPA, muestran que el principal producto producido es el Maíz en grano, donde con 2 ciclos anuales se cosechan 1,762 toneladas anuales, que representan poco más de 3 millones de pesos. En ese orden se encuentra la cosecha de temporal de naranja, que con solo un ciclo anual alcanzó una producción de 968 toneladas cosechadas, pero con un valor muy superior, \$7, 893,310.13. La caña de azúcar alcanza mayor volumen por hectárea sembrada, por lo que es el producto que genera mayor ingreso por venta, alcanzando casi los 10 millones de pesos anuales.

Cultivo	Ciclo	Modalidad	Sembrada	Cosechada	Siniestrada	Volumen/producción	Rendimiento	Precio	Valor/producción
Frijol	Otoño-Invierno	Temporal	18	18	0	6.48	0.36	12423.69	\$80,505.51
Maíz grano	Otoño-Invierno	Temporal	784	784	0	713.44	0.91	4277.59	\$3,051,803.81
Maíz grano	Primavera-Verano	Temporal	978	978	0	870.42	0.89	4250	\$3,699,285
Caña de azúcar	Perennes	Riego	204	141	0	13395	95	670.89	\$8,986,571.55
Naranja	Perennes	Riego	196.5	196	0	2410.8	12.3	1277.75	\$3,080,399.7
Caña de azúcar piloncillo	Perennes	Temporal	825	823	0	19992	24.29	475.62	\$9,508,595.04
Litchi	Perennes	Temporal	23	21	0	13.65	0.65	29500	\$402,675
Naranja	Perennes	Temporal	968	968	0	7066.4	7.3	1117.02	\$7,893,310.13

Fuente: Estadísticas de la producción agrícola 2017, SIAP/GOB.

Por otra parte, en cuanto a la producción pecuaria, destaca la producción y venta de bovinos en pie y en canal, donde la venta de ganado bovino en pie representa un ingreso de casi 21 millones y medio de pesos, contra los casi 25 millones que se generan por la venta de ganado bovino en canal. En orden de

importancia le sigue la producción de la producción de leche de vaca, que representa ingresos por \$7, 646,360.00 por la venta de alrededor de 1 millón y medio de litros de leche.

La miel de abeja significa ingresos de 2.2 millones de pesos por la venta de miel y cera de abeja, con un volumen de producción anual de 44, 546 kilogramos. Si sumamos los valores totales de las diferentes especies, tenemos que la producción pecuaria aporta a nuestro municipio alrededor de 60.5 millones de pesos.

Especie	Producto	Volumen	Peso	Precio	Valor
Abeja	Cera	0.764	0	91	69.524
Abeja	Miel	44.546	0	47.82	2130.288
Ave	Carne	2.922	1.644	38.28	111.859
Ave	Ganado en pie	3.635	2.046	28.42	103.289
Ave	Huevo-plato	37.530	0	18.68	701.060
Bovino	Carne	258.693	233.688	96.02	24839.269
Bovino	Ganado en pie	506.896	457.901	42.3	21441.725
Bovino	Leche	1551.090	0	4.93	7646.360
Guajolote	Carne	3.121	4.617	44.98	140.372
Guajolote	Ganado en pie	4.328	6.402	27.14	117.473
Ovino	Carne	5.145	17.382	54.17	278.700
Ovino	Ganado en pie	10.625	35.895	28.76	305.580
Porcino	Carne	33.723	72.679	44.27	1492.917

Fuente: Estadísticas de la producción pecuaria 2017, SIAP/GOB.

Es importante apostar y tecnificar a tales actividades para que mejore la calidad de dichos productos, accedan a más mercados y por ende, incrementen los valores anuales de la producción y mejoren la calidad de vida de hombres y mujeres, incluyendo principalmente a las comunidades indígenas más alejadas y apostando a los jóvenes de nuestro municipio.

Vertiente c) Turismo, Cultura y Tradiciones

Tampamolón Corona, como municipio perteneciente a la región huasteca, cuenta con un amplio potencial de crecimiento en cuanto a turismo se refiere. Debe de utilizarse como mecanismo de desarrollo, diversificando en sus diferentes vertientes, como turismo de aventura, religioso y cultural principalmente.

Para ello, es necesario continuar con el trabajo realizado respecto al mejoramiento de infraestructura carretera, de accesos a comunidades y de promoción turística para incrementar el número de visitantes, proyectando a nuestro municipio a nivel nacional e internacional. Trabajar de la mano, las tres órdenes de gobierno, permitirá desarrollar cada vez más la oferta turística de nuestro municipio.

Nuestra riqueza cultural es invaluable, formamos parte de pueblos originarios, con costumbres milenarias. Es preciso salvaguardar dichas costumbres y velar por nuestra diversidad e identidad; promoviendo nuestras expresiones artísticas y culturales, extendiendo los espacios de formación, enseñanza y desarrollo de los talentos de nuestros habitantes, primordialmente los que tienen que ver con nuestras comunidades indígenas.

Las principales tradiciones con las que cuenta Tampamolón Corona son únicas, que difícilmente se encuentran en otra región del estado. Son importantes y es necesario preservarlas, inculcándolas en las nuevas generaciones, ofreciendo ventajas a los jóvenes que en ellas encuentran por el simple hecho de pertenecer a ellas, por ejemplo como fuente de ingreso al diversificar de la mano con el turismo, pues son bienes inmateriales muy deseados por personas incluso del mismo estado.

5.2 Tampamolón Seguro

Vertientes

- a) *Seguridad Pública y Prevención del Delito*
- b) *Protección Civil*

Objetivo: Incrementar la percepción de seguridad del ciudadano mediante la profesionalización del servicio de seguridad pública y la prevención del delito.

Vertiente a) Seguridad Pública y Prevención del Delito

La seguridad pública es un derecho con el cual todos deberíamos de contar, sin embargo, el sentirse inseguros, a pesar de no haber presentado algún delito, es cada vez más común. La Constitución Política enmarca el derecho a vivir en una sociedad en libertad, sin ataduras, sin miedos, amparados por la ley, donde exista una profunda y verdadera libertad e igualdad para todos, con plena garantía de nuestra propiedad, con absoluta seguridad jurídica, con pleno ejercicio de nuestros derechos, y con igualdad sustantiva independientemente de la condición de género, orientación sexual, raza, etnia, capacidades, creencias o situación social.

Es imprescindible garantizar este derecho, policías capacitados, confiables y con buen desempeño son necesarios para lograrlo. Así mismo, hacer uso de información y herramientas permitirá reducir los índices delictivos.

Se tomará principal importancia a los delitos donde sean victimizados menores de edad, la violencia contra las mujeres y grupos vulnerables, para garantizar la paz y armonía en los espacios públicos. Mediante una policía capaz de coadyuvar eficientemente y con estricto apego a derecho es posible lograrlo.

Una de las maneras de reducir la percepción de inseguridad es evitando la comisión de los delitos. La prevención del delito debe ser un programa prioritario. Prevenir y combatir las adicciones, mejorar los espacios públicos (específicamente en el tema de alumbrado) y continuar con las pláticas en escuelas para prevenir el bullying, y sobre todo, inculcar la importancia de los derechos de las niñas, niños y adolescentes.

En el año 2018 se implementaron 320 operativos para prevenir delitos relacionados con los jóvenes. Ello conlleva además garantizar la seguridad en los centros escolares previniendo accidentes o lesiones.

Una gobernabilidad democrática fortalecida requiere establecer estrategias de prevención y de solución de conflictos a través del diálogo, así como mantener mecanismos de comunicación entre grupos sociales. Es indispensable perfeccionar los canales de participación para atender las demandas de la ciudadanía, transparentar las acciones del gobierno y difundir valores que propicien el desarrollo de una cultura de sana convivencia. Con políticas que alienten la construcción de ciudadanía se fortalecerá la capacidad municipal y se promoverá una nueva relación de corresponsabilidad entre los diversos actores que integran la sociedad.

Vertiente b) Protección Civil

Diversos son los eventos naturales que ponen en riesgo a la población cuando estos ocurren, entre ellos destacan las épocas de lluvia, los incendios forestales y las temporadas de calor y de frío. Cuantiosos daños materiales y en ocasiones pérdidas humanas ocurren si no se toman las medidas necesarias para evitar ser víctima de un evento como este.

Durante el año 2018, se registraron y atendieron incendios que afectaron alrededor de 70 hectáreas de pastizales. Se debe continuar salvaguardando la seguridad personas de nuestros habitantes, a sus bienes y a su entorno ante un desastre natural o humano, de la mano del cuidado del medio ambiente, monitoreando constantemente los diferentes espacios públicos donde pueda ocurrir algún desastre.

5.3 Tampamolón Incluyente

Vertientes

- a) *Combate a la Pobreza*
- b) *Acceso a Servicios Básicos*
- c) *Asistencia Social y Grupos Vulnerables*

Objetivo: Reducir la brecha de marginación social tomando en cuenta los distintos sectores sociales, mediante políticas de inclusión social que mejoren las condiciones de vida de nuestros ciudadanos.



Vertiente a) *Combate a la Pobreza*

El grado de congruencia entre los derechos humanos y la teoría del desarrollo son más impresionante que nunca. La pobreza y las desigualdades entre países y dentro de los países son los más graves problemas de derechos humanos a que nos enfrentamos hoy en día.

A pesar de los esfuerzos en el combate frontal a la pobreza a lo largo y ancho de nuestro país, aun persisten altos niveles de exclusión, privación de derechos sociales y desigualdad entre personas y regiones de nuestro municipio. La desigualdad y pobreza laceran la cohesión social, y abren amplias brechas de desarrollo en los diferentes estratos sociales.

De acuerdo a estimaciones de la Comisión Nacional de Evaluación de la Política de Desarrollo Social (CONEVAL) al año 2015, en nuestro municipio existían 12, 940 personas en condición de pobreza, lo que representaba un 77% del total municipal, contra un 49.1 % de la población del Estado vive en situación de pobreza:. De ese porcentaje, 48.21% se encontraba en pobreza moderada, mientras que un 28.79% en pobreza extrema. Así mismo, calculaba que un 17.41% se encontraba en situación vulnerable por carencia social. Tan solo un 4% se encontraba no pobre y no vulnerable.

**INDICADORES SOCIOECONÓMICOS DETERMINANTES DE LA MARGINACIÓN 2015
(Porcentajes)**

% Población de 15 años o más analfabeta	% Población de 15 años o más sin Primaria completa	% Ocupantes en viviendas sin drenaje ni excusado	% Ocupantes en viviendas sin energía eléctrica	% Ocupantes en viviendas sin agua entubada	% Viviendas con algún nivel de hacinamiento	% Ocupantes en viviendas con piso de tierra	% Población en localidades con menos de 5000 habitantes	% Población ocupada con ingresos de hasta 2 salarios mínimos
13.19	28.19	3.72	7.97	22.64	34.84	25.85	100	73.34

Fuente: CONAPO, Indicadores de marginación.

De ello se desprende que Tampamolón Corona presenta un alto grado de marginación, ocupando el 5 lugar a nivel estatal, es decir, solo 4 municipios presentan mayor rezago que nuestro municipio.

La población en pobreza extrema tiene tres o más carencias sociales y su nivel de ingreso es inferior a la Línea de Bienestar Mínimo. La población en pobreza moderada tiene al menos una carencia social y su nivel ingreso se encuentra por debajo de la Línea de Bienestar. Las carencias sociales que determinan la situación de pobreza conforme a CONEVAL son: rezago educativo, carencia por acceso a servicios de salud, falta de seguridad social, deficiente calidad de espacios en la vivienda, carencia de servicios básicos y carencia alimentaria. Asimismo, define la línea de bienestar como la capacidad del ingreso de las personas para adquirir una canasta básica alimentaria.

El porcentaje de población que en 2015 contaba con al menos 1 carencia representaba el 94.4%, y 58.7% presentaban al menos 3 carencias (pobreza extrema). Así también, un poco más de las $\frac{3}{4}$ partes de nuestros ciudadanos se encontraban por debajo de la línea de bienestar.

PORCENTAJE DE POBLACIÓN 2015 CON:

Carencia por rezago educativo	Carencia por acceso a la salud	Carencia por acceso a la seguridad social	Carencia por calidad y espacios de la vivienda	Carencia por servicios básicos en la vivienda	Carencia por acceso a la alimentación
21.6	6.14	82.45	50.92	82.72	22.67

Fuente: Estimaciones de la Comisión Nacional de Evaluación de la Política de Desarrollo Social CONEVAL

Los niveles de pobreza en México se han mantenido altos, a pesar de un creciente gasto social y de la implementación de un diverso mosaico de políticas públicas de los tres órdenes de gobierno.

Hoy, la pobreza además tiene otros rostros y modalidades vinculadas a los nuevos patrones de consumo sustentados en bienes y servicios cada vez más sofisticados. Las formas de exclusión también han variado y se extienden a productos y servicios no convencionales, como es el caso de las tecnologías vinculadas con la Sociedad del Conocimiento y la Información. Éstas compiten en importancia, en segmentos de la población cada vez más amplios, con el consumo de alimentos, la vivienda, el cuidado de la salud y otros rubros fundamentales.

Vertiente b) Acceso a Servicios Básicos

Un Tampamolón Incluyente plantea orientar las acciones en favor de garantizar el ejercicio de los derechos sociales y cerrar las brechas de desigualdad social que aún nos dividen, integrando una sociedad con equidad, cohesión social e igualdad sustantiva.

Esto implica hacer efectivo el ejercicio de los derechos sociales, a través del acceso a servicios básicos, agua potable, drenaje, saneamiento, electricidad, seguridad social, educación, alimentación y vivienda digna, como base de un capital humano que les permita desarrollarse plenamente como individuos.

En 2015, el grado promedio de escolaridad de la población de 15 años o más era de 7.6 en hombres y de 7.2 en mujeres. De la población entre 6 y 14 años, más del 85% sabe leer y escribir, contra un 7% que no sabe (3% no específico en la encuesta Intercensal 2015). Las variabilidades de porcentajes entre hombres y mujeres son mínimas.

Los retos en rezago educativo, de acuerdo a los componentes de la carencia, son: garantizar que los niños de 3 a 15 años concluyan su educación básica, y brindar opciones a los mayores de 16 años que no cuentan con educación básica concluida para acreditar sus estudios de primaria y secundaria.

Es importante mejorar los estándares educativos y la capacidad de los jóvenes ante un mercado que demanda mano de obra calificada. Los indicadores de marginación mostraban que alrededor del 13% de la población mayor de 15 años era analfabeta, una mejora sustancial de 5 puntos contra el 18% reportado 5 años antes. También que 47.5% contaban con educación básica.

En el tema del salud, a datos de 2015, existía una cobertura de 93.4% de personas afiliadas a algún servicio de salud, la gran mayoría afiliada al seguro popular o para una nueva generación (88.9%). Garantizar una cobertura médica a los ciudadanos que no cuentan con protección de salud es importante, pues 1 de cada diez personas asisten a servicios médicos privados.

Respecto a los servicios básicos, ha habido importantes avances en la incrementación de cobertura, sin embargo, llegar a localidades más alejadas para garantizar sus derechos a estos segmentos de población rezagados es imperante. Continuaremos con el firme compromiso de llevar los servicios básicos a la gran mayoría de los rincones del municipio, mejorando el alumbrado y el acceso a electricidad, agua potable, alimentación y vivienda digna.

Principales rezagos en las viviendas del municipio

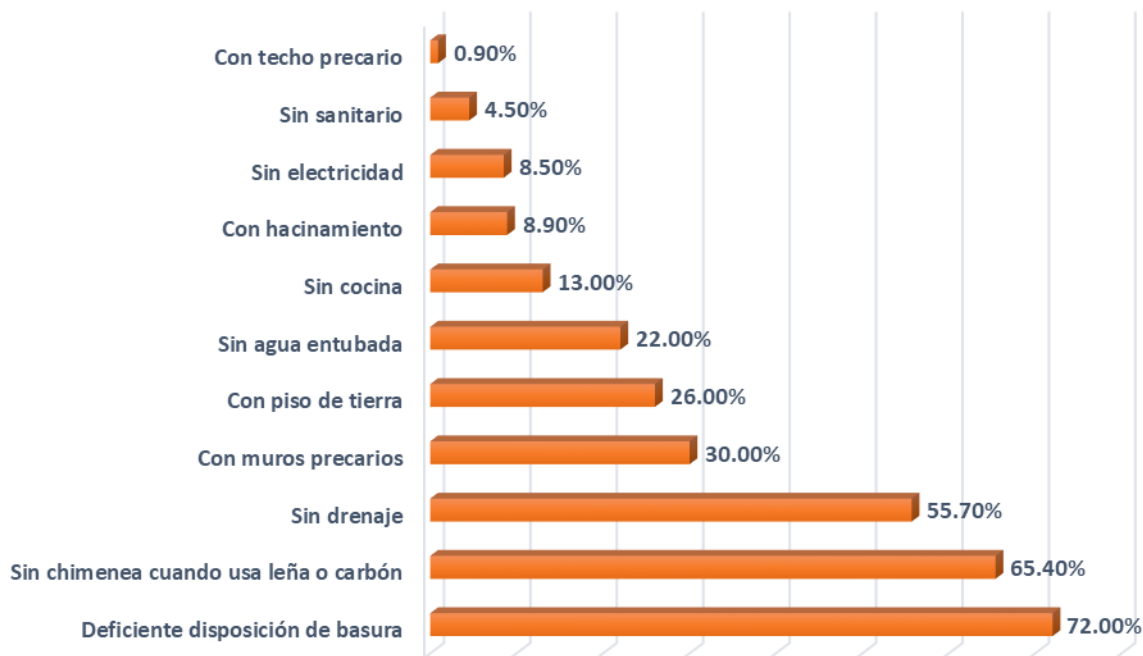

Fuente: Elaboración de SEDESOL con datos de la Encuesta Intercensal 2015

Es importante mejorar las características de las viviendas y mejorar el acceso al agua potable, donde 22% de la población no cuenta con agua entubada. Impulsar la dotación de infraestructura de agua potable y drenaje, con especial énfasis en zonas de mayor rezago social, alcanzando también mayor cobertura en programas de electrificación en localidades rurales y urbanas. Impulsar programas que induzcan el uso de soluciones sustentables en las viviendas también es importante.

Vertiente c) Asistencia Social y Grupos Vulnerables

La relación del gobierno para con los ciudadanos debe ser de respeto y de inclusión de todos los sectores de nuestro municipio, tomando en cuenta a todos los segmentos en la mejora de su calidad de vida. Esto incluye diseñar y ejecutar programas de atención especial a grupos vulnerables de población indígena, niñas, niños y adolescentes, mujeres, víctimas de delitos graves, personas con discapacidad y adultos mayores.

De acuerdo a los indicadores de carencia social del municipio en 2015, 22.5 por ciento presentaba carencia por acceso a alimentación, un avance enorme si consideramos que durante 2010 el indicador era que 46.31% contaban con dicha carencia. Durante 2018, en nuestro gobierno se construyeron 05 comedores comunitarios en las comunidades de Colonia Nueva, El Naranjo, San José de la Cruz, Chiquinteco y El Carrizal.

El nivel de bienestar se asocia al nivel de ingreso de las personas, distinguiéndose dos clasificaciones de bienestar, la "línea de bienestar" y la "línea de bienestar mínimo". La línea de bienestar mínimo determina el nivel de ingreso mensual mínimo que recibe una persona y lo dedica íntegramente a la compra de una

canasta básica alimentaria. La segunda determina el nivel de ingreso mensual mínimo que recibe una persona que le permite acceder además de la compra de una canasta básica alimentaria, al pago de satisfactores mínimos relacionados con educación, salud, vivienda, transporte y esparcimiento.

El porcentaje relacionado a lo anterior y respecto a la población con ingreso inferior a la línea de bienestar es de 78.46%, mientras que un 42.03% se ubican con un ingreso inferior a la línea de bienestar mínima. Las localidades que mayor rezago presentan y que por ende más vulnerables se encuentran y deben focalizarse acciones para mitigar el riesgo social en el cual se encuentran son Cañas Frías, El Jopoy, Paxquid, El Naranjal, El Relicario, San José, Pukté, entre otras.

La asistencia social se debe focalizar a los grupos mayormente necesitados, pero también a los que se encuentran vulnerables por aspectos distintos al desarrollo social, como son los jóvenes al encontrarse en riesgo de caer en la delincuencia y las mujeres a ser víctimas de algún delito. Es necesario plantear acciones efectivas para prevenir consecuencias, contribuyendo al desarrollo integral de las personas en situación de vulnerabilidad, a través de la instrumentación y ejecución de proyectos de asistencia social.

5.4 Tampamolón Sustentable

Vertientes

- a) Movilidad Urbana y Rural
- b) Agua, Drenaje y Pozos
- c) Recursos Ambientales

Objetivo: Garantizar el desarrollo municipal de una manera sostenible, respetando el medio ambiente y haciendo buen uso de los recursos ambientales.

Vertiente a) Movilidad Urbana y Rural

El municipio cuenta con una población de más de 15 mil habitantes, con una tasa de crecimiento media anual de .52%, distribuida en más de $\frac{3}{4}$ partes en zonas rurales (78.43%), dispersa en 137 localidades, y se comunican a través de una extensión de carreteras superior a los 180 kilómetros, según datos de la Secretaria de Comunicaciones y Transportes. Es prioritario mejorar las condiciones físicas de caminos y carreteras de nuestro municipio a través de los tres niveles de gobierno, para “acercar” cada vez más a los habitantes con la mancha urbana, lo que contribuye a mejorar el desarrollo social de las personas, pues acceden a más oportunidades y les permiten realizar sus actividades con mayor rapidez.

En el esfuerzo por desarrollar una movilidad sustentable, se deberá impulsar la infraestructura necesaria en el marco de una planeación del desarrollo urbano, que considere variables como el incremento del parque vehicular, los tiempos de traslado y el mejoramiento de los sistemas de transporte público masivo y no motorizado.

Vertiente b) Agua, Drenaje y Pozos



Al igual que el estado, el desarrollo tanto rural y en particular el del área urbana enfrenta la necesidad de ordenar el crecimiento, ampliar la infraestructura de suministro de agua potable, drenaje y saneamiento, disminuir la contaminación por descargas de aguas residuales y manejo adecuado de desechos.

El acceso al agua potable es un derecho inalienable, que debe cumplirse para todos, pues es una necesidad básica sin la cual no se podría subsistir, además de que guarda una relación directa con la salud humana. Lo anterior debe ir relacionado y enfocado a alcanzar un equilibrio entre la conservación de

la biodiversidad, el aprovechamiento sustentable de los recursos naturales y el desarrollo de actividades productivas.

Tomando en cuenta el indicador socioeconómico desglosado por la CONAPO, a 2015 existía un 22.64% de viviendas sin agua entubada, es preciso impulsar la dotación de infraestructura de agua potable, con mayor énfasis en sectores con mayor rezago social.

Vertiente c) Recursos Ambientales



La protección, conservación y aprovechamiento sustentable de los recursos naturales y del medio ambiente constituyen una gran oportunidad para progresar en armonía con la naturaleza y la calidad de vida. Poseemos inmensas riquezas naturales pero nos enfrentamos a diversos desafíos en materia de suelos, recursos hídricos, biodiversidad, disposición de residuos, calidad del aire, disminución de la superficie forestal, uso eficiente de energía, acciones relacionadas con el cambio climático y con la necesidad de impulsar una cultura de preservación del medio ambiente.

El 25 de septiembre de 2015, los líderes mundiales adoptaron un conjunto de objetivos globales para erradicar la pobreza, proteger el planeta y asegurar la prosperidad para todos como parte de una nueva agenda de desarrollo sostenible. Dentro de los 15 objetivos que se plantearon destacan los siguientes: energía asequible y no contaminante, ciudades y comunidades sostenibles, acciones por el clima y vida de ecosistemas terrestres. Desde lo local se implementaran acciones para ayudar a alcanzar los objetivos dentro de los próximos 15 años.

La ciudadanía puede convivir en armonía con el entorno natural. Los problemas principales tienen que ver con la deforestación de los bosques, generalmente para el pastoreo de ganado (recordemos que la principal actividad municipal es la agricultura y la ganadería), así mismo, el problema de la basura es una inconveniente constate que requiere solución, donde las raíces principales tiene que ver con la falta de cultura ambiental, volviendo una costumbre arrojar desechos en lugares no propio para ello, así como la quema generalizada de la basura generada, provocando con ello problemas de contaminación de aire.

5.5 Buen gobierno

Vertientes

- a) *Gobierno Abierto*
- b) *Combate a la Corrupción*
- c) *Finanzas Públicas Sanas y Rendición de Cuentas*

Objetivo: Consolidar el desempeño gubernamental, mediante una responsabilidad hacendaria eficiente, el acceso a la información, el combate a la corrupción y la transparencia.



Vertiente a) Gobierno Abierto

La democracia es la mejor vía para organizar los esfuerzos de la sociedad y sus gobiernos para impulsar el desarrollo, con oportunidades, armonía y cohesión social. El Gobierno Abierto es un modelo de gestión que busca transformar la relación gobierno-sociedad, fundamentada en cuatro principios básicos: participación ciudadana, transparencia, innovación y rendición de cuentas. Se deberá consolidar el gobierno de puertas abiertas, con acceso a la información, mediante una gestión eficaz y transparente de los recursos, promoviendo la participación de la sociedad, a través de comités participativos.

Cooperar para continuar mejorando la opinión del usuario respecto a la atención y solución de sus problemas y necesidades. Un gobierno abierto, honesto, eficaz y transparente requiere de innovación, indicadores de la eficacia de la gestión, orden y disciplina en el uso de los recursos públicos, y evaluación constante de su desempeño.

La participación ciudadana es el mejor mecanismo de legitimización del quehacer gubernamental, que empodera al ciudadano e incrementa el desarrollo social, pues se trabaja sobre las necesidades prioritarias de las mayorías, con acciones paralelas a grupos vulnerables. Es necesaria la incrementación de más módulos de consulta y colaboración ciudadana.

Vertiente b) Combate a la Corrupción

Enormes son los esfuerzos que se han realizado en los diferentes niveles de gobierno para mejorar la percepción de confianza en el gobierno y sus instituciones, sin embargo, aún hace falta mayor esfuerzo en la adopción de prácticas que conlleven a un mejor interés y confianza en el desempeño de la administración pública. Además, son varias las acciones que no se han perfeccionado totalmente y que

poco abonan a mejorar dicha confianza, tales como los mecanismos de evaluación, la oferta de información pública, la asignación presupuestal a obras y acciones y la inclusión de la participación ciudadana como fuerte mecanismo para legitimar los gastos presupuestarios; por lo que no logran generar resultados comparables sobre la gestión pública, ni producir efectos eficientes en el combate a la corrupción, ni el control eficaz de las políticas públicas.

Por lo anterior, es preciso evaluar y tomar acciones respecto al buen funcionamiento de dichos mecanismos, e impulsar nuevas acciones que contribuyan a combatir la corrupción en la administración municipal. La corrupción no es un hecho aislado, sino la acumulación de distintas transgresiones, por lo que debe no solamente castigar a quienes se involucren en casos de corrupción, sino también construyendo garantías y políticas que disminuyan esas acciones.

Vertiente c) Finanzas Públicas Sanas y Rendición de Cuentas

La dependencia financiera está presente a lo largo y ancho de nuestro país, tanto en los estados como municipios, dependencia de los recursos transferidos de la federación. Menos del 10% pertenecen al ingreso de recursos propios.

Sabemos que los recursos son siempre limitados y que el trabajo principal del gobierno, representado por el presidente, es el de administrar los recursos de una manera eficaz y eficiente.

Los retos de esta administración en materia de responsabilidad financiera serán: fortalecer la recaudación de ingresos propios; adoptar estrictas medidas de contención del gasto de operación, sin menoscabo del cumplimiento de los programas presupuestarios, principalmente en materia de educación, salud y seguridad pública, pues está comprobado que una reducción al gasto público, principalmente en programas sociales, afecta directamente en las tasas de pobreza. De igual manera, será prioridad ampliar los márgenes financieros para programas de inversión en infraestructura y cobertura de servicios básicos.

6. Objetivos, estrategias, acciones y metas

6.1 Tampamolón Próspero

Propósitos:

Incrementar las oportunidades y calidad de empleo de los ciudadanos de nuestro municipio para generar mecanismos de desarrollo y calidad de vida digna.

Mejorar las condiciones de desarrollo económico sustentable que garanticen el mejoramiento de la línea de bienestar de las familias.

Potencializar el desarrollo agrícola y ganadero del municipio, como base de desarrollo de las familias de las distintas comunidades.

Elaborar y poner en práctica políticas encaminadas a promover un turismo sostenible que cree puestos de trabajo y promueva la cultura y tradiciones locales.

Objetivo 1.1: Mejorar las oportunidades de empleo de los habitantes del municipio de Tampamolón Corona.

Estrategia 1.1.1 Incrementar la oferta de empleos bien remunerados existentes en el municipio, en igualdad de oportunidades.

Líneas de acción:

- Realizar Ferias de Trabajo para la promoción de ofertas de empleo.
- Crear fuentes de empleo temporal, gestionando y aprovechando los recursos destinados a dicha acción.
- Impulsar la participación de las mujeres en el sector emprendedor a través de la asistencia técnica.
- Robustecer la cultura del autoempleo, a través del micro financiamiento y el acercamiento de programas federales, estatales y de concurrencia, favoreciendo a las comunidades indígenas más marginadas mediante un seguimiento de asistencia personal.
- Procurar el desarrollo de las empresas locales que emplean a personas locales.

Objetivo 1.2: Mejorar la calidad del empleo de nuestros habitantes, velando por un trabajo decente para todas las mujeres y hombres, incluidos los jóvenes, las personas con discapacidad y las personas indígenas de nuestras localidades, igualando la remuneración dentro de estos sectores por trabajo de igual valor.

Estrategia 1.2.1 Promover el empleo pleno, inclusivo y decente.

- Líneas de acción:
- Capacitar a la población desempleada en las competencias laborales y habilidades productivas que las empresas locales demandan en mayor medida, para mejorar su nivel de ingreso y mejores oportunidades.
 - Defender, junto a las dependencias jurisdiccionales, los derechos de los trabajadores, individuales y colectivos, promoviendo la formalidad laboral en las empresas.
 - Promover un entorno de trabajo seguro y sin riesgos para todos los trabajadores.
 - Garantizar el acceso a oportunidades de empleo a los diferentes grupos vulnerables, en especial a mujeres, población indígena y jóvenes sin experiencia.

Objetivo 1.3: Contribuir al desarrollo económico sustentable e incluyente del sector comercial de bienes y servicios.

Estrategia 1.3.1 Promover el desarrollo comercial creando conexiones entre los negocios locales y la demanda foránea para aumentar el consumo de servicios y bienes locales, desvinculando el crecimiento económico de la degradación del medio ambiente.

- Líneas de acción:
- Impulsar la compra de bienes y servicios de productores locales por empresas externas para incrementar y fortalecer la economía local.
 - Establecer esquemas de cadenas productivas y programas de desarrollo de proveedores locales, para impulsar la competitividad comercial.
 - Perfeccionar el equipamiento para la producción sostenible, de las micro, pequeñas y medianas empresas establecidas en el municipio de Tampamolón Corona.
 - Fomentar la generación de organizaciones de productores en cada actividad económica para la búsqueda de beneficios económicos mutuos.
 - Difundir el uso y aprovechamiento de las tecnologías de la información amigables y la comunicación para modernizar las empresas del sector.
 - Gestionar programas de desarrollo de capacidades de las micro, pequeñas y medianas empresas del municipio como mecanismo de competitividad.
 - Ofrecer oportunidades de financiamiento a mujeres emprendedoras.

Objetivo 1.4: Mejorar la productividad y competitividad de las actividades agropecuarias, promoviendo la diversificación del sector.

Estrategia 1.4.1 Fortalecer un sector agropecuario que genere mayor valor agregado.

- Líneas de acción:
- Lograr niveles de productividad agropecuaria más elevados mediante la modernización de la infraestructura y equipamiento, la diversificación y la innovación.
 - Promover la tecnificación de los procesos de producción agrícola y ganadero local.
 - Continuar con la asesoría y acompañamiento a los productores agrícolas y ganaderos del municipio, respecto de los programas de apoyo federal y estatal existente (conurrencia), sobre cómo gestionarlos y cómo implementarlos.
 - Continuar la gestoría ante la unión ganadera para actualización de UPP de los pequeños productores ganaderos del municipio.

Objetivo 1.5: Impulsar el desarrollo turístico sustentable de nuestro municipio.

Estrategia 1.5.1 Mejorar la oferta de destinos turísticos de aventura, religioso y cultural.

- Líneas de acción:
- Fortalecer la infraestructura turística existente de los destinos turísticos.
 - Planear, diseñar e instrumentar campañas de difusión turística en medios tradicionales y alternativos, proyectando el municipio a nivel regional, nacional e internacional.
 - Capacitar a los prestadores de los distintos tipos de turismo para ofrecer un servicio de calidad y mejore la demanda existente.
 - Cooperar con las tres órdenes de gobierno, la gestión, apoyo y facilitación de trámites a emprendedores de negocios de impacto turístico.

Objetivo 1.6: Promover y preservar las tradiciones culturales locales en un amplio sentido de pertenencia.

Estrategia 1.6.1 Promover la preservación de nuestra riqueza de tradiciones culturales.

- Líneas de acción:
- Realizar eventos durante el año que promuevan el arraigo y preservación de las tradiciones culturales.
 - Fortalecer los diferentes grupos culturales del municipio mediante el apoyo de infraestructura y equipo.
 - Implementar talleres de aprendizaje de lengua tenek y náhuatl en jóvenes, tanto hombres como mujeres, del municipio.
 - Fortalecer las festividades y costumbres de nuestro municipio mediante la gestión ante estancias estatales y federales.

Metas:

- a) Incrementar un 10% la población ocupada dentro de los próximos tres años.
- b) Igualar la paridad de género hombres/mujeres en la participación del autoempleo mediante el acceso a programas y financiamientos.
- c) Incrementar 25% las acciones de empleo temporal realizadas en los próximos 3 años.
- d) Lograr que al menos el 50% de los programas de autoempleo gestionados se beneficien comunidades eminentemente indígenas y con rezago social.
- e) Aumentar para 2020 el 35% el porcentaje de la población ocupada que gana de 1 a 2 salarios mínimos.
- f) Aumentar al menos 15% el rendimiento promedio de la producción agrícola para 2021.
- g) Aumentar 20% el volumen promedio de producción pecuaria.
- h) Gestionar la actualización de UPP a productores pecuarios en un 60%
- i) Beneficiar al menos 10 micro y pequeñas empresas locales con programas de ampliación de negocio.
- j) Impulsar al menos 1 grupo de productores por sector económico.
- k) Fortalecer con el apoyo federal y estatal a 5 grupos culturales.

6.2 Tampamolón Seguro

Propósito: Garantizar un municipio de derecho a través de mecanismos que permitan aumentar la percepción de seguridad pública ciudadana, mejorando el entorno físico de las localidades, el fortalecimiento del cuerpo policiaco y la prevención del delito, así como garantizar la seguridad ante riesgos físicos y materiales.

Objetivo 2.1: Generar una cultura de prevención y disminución de delito de la mano de los ciudadanos, que contribuya a mejorar la percepción de seguridad mejorando las condiciones de seguridad pública.

Estrategia 2.1.1 Impulsar programas y acciones de prevención del delito, así como desalentar el consumo de drogas.

- Líneas de acción:
- Implementar programas de prevención de consumo de drogas y alcohol dirigido a adolescentes.
 - Desalentar las adicciones, principalmente en jóvenes, a través de programas mediáticos que prevengan la violencia y la criminalidad.
 - Promover la cultura de la seguridad preventiva.
 - Implementar programas de vigilancia en colonias y comunidades principalmente indígenas a través de la participación ciudadana.
 - Disminuir la extorsión a través de llamadas telefónicas mediante campañas de concientización.
 - Robustecer los consejos de vigilancia de las comunidades.
 - Implementar programas que reduzcan la violencia de género en el municipio.

Estrategia 2.1.2 Modernizar la infraestructura y equipamiento de seguridad pública así como la capacitación policial.

- Líneas de acción:
- Dotar a los elementos municipales de mejor equipo de protección y de trabajo.
 - Mejorar el parque vehicular.
 - Capacitar a los elementos de seguridad y Certificación Única Policial.

Objetivo 2.2: Impulsar programas de protección civil, que ayude a mitigar los daños a las personas y a sus bienes.

Estrategia 2.2.1 Fortalecer la cultura de protección civil con énfasis en la prevención de riesgos en las personas, especialmente en las más marginadas.

- Líneas de acción:
- Implementar programas de apoyo ante desastres naturales,

monitoreando las diferentes comunidades mediante la constante comunicación de protección civil con los jueces auxiliares de las comunidades del municipio.

- Desarrollar en todas las escuelas primarias y secundarias, con carácter de obligatorio, programas de capacitación en materia de protección civil.
- Impulsar programas de brigadistas comunitarios, consistentes en la participación comunitaria como primeros respondientes ante contingencias medioambientales.
- Aplicar un programa de información para la prevención, la respuesta eficaz y la continuidad de operación en materia de protección civil, mediante convenios con el estado para el establecimiento de protocolos de actuación ante eventualidades.
- Operativos de vigilancia y prevención en lugares turísticos y en temporadas altas.
- Fortalecimiento de los espacios comunitarios destinados como albergues.

Metas:

- a) 2 programas anuales de prevención de consumo de drogas impartido por policías municipales en nivel secundaria y media superior.
- b) 1 programa de prevención de violencia y criminalidad mensual en comunidades indígenas.
- c) 1 campaña semestral impartida en escuelas para promover la cultura de seguridad preventiva.
- d) Disminución del 100% de personas afectadas a través de llamadas de extorsión.
- e) Reducción del 50% de las denuncias por violencia contra las mujeres.
- f) 100% de jueces auxiliares fortalecidos.
- g) Al menos 50% de percepción de seguridad positiva.
- h) 100% de localidades rurales atendidas con esquemas de prevención.
- i) 50% +1 de la planilla policiaca con equipo actualizado.
- j) Incremento del 50% del parque vehicular.
- k) 2 programas de apoyo a anual a personas vulnerables en temporada de frio.
- l) 2 programas de apoyo a anual a personas vulnerables en temporada de calor.
- m) 2 programas de apoyo a anual a personas vulnerables en temporada de lluvia.
- n) 100% de localidades con grupo de voluntariado brigadista como primer respondiente ante riesgos medioambientales.
- o) 100% de destinos turísticos con programas de prevención de riesgos.
- p) 100% de espacios destinados como albergues fortalecidos.

6.3 Tampamolón Incluyente

Propósito: Reducir las tasas de población en pobreza extrema, garantizando el acceso a servicios básicos en igualdad de oportunidades, velando por los grupos más vulnerables.

Objetivo 3.1: Atacar la pobreza en todas sus formas.

Estrategia 3.1.1 Disminuir el rezago educativo.

- Líneas de acción:
- Mejoramiento de la infraestructura y equipamiento de escuelas de nivel primaria y secundaria.
 - Gestionar ante las dependencias correspondientes recursos para garantizar maestros en escuelas de comunidades.
 - Becas a estudiantes con mejores promedios.
 - Gestionar ante estancias federales la sede de la universidad intercultural.

Estrategia 3.1.2 Garantizar el acceso a los servicios de salud.

- Líneas de acción:
- Ampliar la cobertura estratégica municipal de los servicios de salud.
 - Gestionar recursos para la inversión en infraestructura y equipamiento de los edificios de salud rurales, supervisando su correcta aplicación.
 - Mejorar la atención de los servicios de salud para la población en estado de vulnerabilidad.
 - Apoyar con el traslado de usuarios, hombres y mujeres, de los servicios de salud que se encuentren más alejados de los centros de salud, personas con alguna discapacidad y habitantes en pobreza extrema.
 - Diseñar campañas de cuidado de la salud dirigidas a jóvenes hombres y mujeres, para reducir las enfermedades crónicas como la diabetes y la obesidad.
 - Que los pueblos indígenas cuenten con las facilidades para ser atendidos ante cualquier contingencia médica.

Estrategia 3.1.3 Mejorar la calidad y espacios de vivienda.

- Líneas de acción:
- Implementar programas dirigidos a mejorar las condiciones específicas de viviendas en comunidades indígenas principalmente, a partir de la ampliación y modificación de sus viviendas, mediante la participación social en la vigilancia de la ejecución y término de las mismas, en coordinación con el Gobierno Estatal y Federal.
 - Gestionar acciones de vivienda para poblaciones vulnerables, garantizando el acceso a la población indígena, especialmente a jefas de familia.

Objetivo 3.2: Incrementar el acceso a los servicios básicos.

Estrategia 3.2.1 Incrementar la calidad y cobertura de la electricidad y alumbrado público.

- Líneas de acción:
- Ampliación de red eléctrica a localidades que no cuentan con el servicio de energía eléctrica.
 - Mantenimiento del alumbrado público existente mediante cuidadores ciudadanos que informen al departamento correspondiente sobre lámparas fundidas.
 - Renovación de lámparas a nuevas opciones sustentables.

Objetivo 3.3: Incrementar la asistencia social a grupos vulnerables

Estrategia 3.3.1 Acrecentar acciones de protección y desarrollo integral de grupos vulnerables.

- Líneas de acción:
- Ampliación de cobertura de los programas alimentarios del DIF municipal (desayunos escolares calientes, desayunos escolares fríos, apoyo alimentario a menores y asistencia alimentaria).
 - Acercar a las personas con discapacidad, vulnerables y de localidades alejadas, la distribución de la canasta básica a precios accesibles.
 - Atención a menores de edad, no escolarizados, con algún grado de desnutrición, provenientes de familias de escasos recursos económicos que habiten en zonas indígenas, rurales y urbanas en estado de marginación preferentemente y que no reciben apoyos de algún programa federal bienestar.
 - Apoyar con traslados a la población más vulnerable y alejada del municipio.
 - Incrementar las campañas de consulta médica gratuita, especialmente a mujeres en situación de riesgo.
 - Asistencia alimentaria a los adultos mayores en el albergue los fines de semana.

Metas

- a) Reducir 10 puntos el porcentaje de población en situación de pobreza.
- b) Reducir 15 puntos el porcentaje de población indígena en situación de pobreza extrema.
- c) Reducir 10 puntos porcentuales el porcentaje de población analfabeta.
- d) 100% de población de 15 años o más con escolaridad básica completa.
- e) Aumentar 50% el porcentaje de población de 15 años o más con educación media superior.
- f) Aumentar 50% el porcentaje de población de niñas de 6 a 14 años que saben leer y escribir.
- g) Igualar el grado promedio de las mujeres mayores de 15 años con el de los hombres.
- h) 100 por ciento de población indígena con acceso a los servicios de salud mediante seguro.
- i) 100 por ciento de población indígena con acceso a traslado a centros, clínicas u hospitales de salud.
- j) Reducir de 50.1 a 40.1% el porcentaje con carencia por calidad y espacios en la vivienda respecto del total.
- k) 100% de viviendas con letrina.
- l) Hacinamiento 0.
- m) Aumentar 10% el porcentaje de viviendas con agua entubada
- n) Reducir de 26 a 16% el porcentaje de viviendas con piso de tierra.
- o) Incrementar 15 por ciento la cobertura de energía eléctrica.
- p) 100% de alumbrado público funcionando.
- q) Cobertura del 100 por ciento de personas con discapacidad, vulnerables y de localidades alejadas en la distribución de la canasta básica a precios accesibles.
- r) 100% de menores de edad, no escolarizados, con algún grado de desnutrición, provenientes de familias de escasos recursos económicos que habiten en zonas indígenas atendidos.
- s) 100% de cobertura de las escuelas ubicadas en zonas indígenas atendidas dentro del área alimentaria.

6.4 Tampamolón Sustentable

Propósito: Facilitar el desarrollo de infraestructuras sostenibles y resilientes, utilizando los recursos con mayor eficacia y promoviendo la adopción de tecnologías limpias y procesos medioambientales racionales, garantizando el derecho al agua y velando por mantener los recursos ambientales.

Objetivo 4.1: Fortalecer la infraestructura de comunicación terrestre con enfoque resiliente, sustentable y de calidad, haciendo especial hincapié en el acceso asequible y equitativo para todos.

Estrategia 4.1.1 Mejorar el estado de las calles y carreteras respetando el medio ambiente.

- Líneas de acción:
- Mejoramiento de caminos a través de pavimentación de calles y construcción de rampas en comunidades rurales, especialmente en localidades eminentemente indígenas.
 - Capacitación técnica en programas de reubicación de asentamientos humanos en zonas de riesgo, así como en materia de regularización de la tenencia de la tierra, de suelo y reservas territoriales para el desarrollo urbano y la vivienda.
 - Gestionar y ejecutar acciones de conservación y mantenimiento de caminos y carreteras rurales principales.
 - Mejorar el estado de las carreteras principales ya pavimentadas a través de acciones de mantenimiento anual.
 - Mejorar el estado físico de la red carretera estatal intermunicipal, a través de acciones conjuntas.

Objetivo 4.2: Garantizar la disponibilidad de agua y su gestión sostenible y el saneamiento para todos y todas cuidando los recursos ambientales.

Estrategia 4.2.1 Asegurar el acceso al agua limpia libre de impurezas e incrementar la cobertura del servicio de drenaje.

- Líneas de acción:
- Ampliación de las redes de suministro de agua, especialmente en comunidades vulnerables que no cuenten con el servicio de agua potable.
 - Mejorar el estado físico de las redes de agua instaladas, a través de acciones conjuntas entre las tres órdenes de gobierno.
 - Explorar nuevas fuentes de abastecimiento sustentable de agua potable.
 - Lograr el acceso a servicios de saneamiento e higiene adecuados y equitativos para todos, reduciendo la defecación al aire libre; prestando especial atención a las necesidades de las mujeres y las niñas y las personas en situación de vulnerabilidad.
 - Abatir la contaminación del agua reduciendo la contaminación de mantos acuíferos mediante acciones de concientización y la correcta disposición

de residuos contaminantes.

- Ejecutar obras de construcción, modernización y rehabilitación de drenaje sanitario en localidades rurales y urbanas.
- Dar tratamiento a las aguas residuales

Estrategia 4.2.2

Proteger los ecosistemas relacionados con el agua, incluidas las zonas boscosas, los humedales, el río, los mantos acuíferos y las zonas pantanosas.

Líneas de acción:

- Proteger las fuentes de abasto de agua.
- Campañas de recolección de basura electrónica, aceites, pilas, químicos, llantas, etc., haciendo una correcta disposición de tales elementos.
- Campañas de recolección de basura en los arroyos y río.
- Campaña de reforestación en áreas taladas.
- Realizar capacitaciones sobre el cuidado del medio ambiente y la sustentabilidad.
- Apoyar y fortalecer la participación de las localidades en la mejora de la gestión del agua y el saneamiento.

Metas

- a) 90 % de cobertura del servicio de agua para 2020
- b) Incrementar 10% el fortalecimiento financiero federal de manera constante para realizar acciones de pavimentación de calles respecto del autorizado en 2018.
- c) 50% de percepción positiva de la calidad del estado de las calles.
- d) Dotar de al menos 10 letrinas ecológicas principalmente a viviendas donde habite población indígena con alto rezago social.
- e) Construir y rehabilitar al menos 5 red de drenaje sanitario
- f) Al menos 1 campaña de reforestación anual.
- g) Al menos 1 acción de limpieza en arroyos, lagunas o río trimestral.
- h) Al menos 1 campaña de concientización anual sobre la no contaminación de mantos acuíferos y la correcta disposición de contaminantes.

6.5 Buen gobierno

Propósito: Aproximar cada vez más al ciudadano hacia el gobierno, haciéndolo participe del modelo de gestión democrático, poniendo a su disposición la información gubernamental, promoviendo una sociedad inclusiva y mejorando la percepción ciudadana que se tiene hacia el ayuntamiento y sus áreas.

Objetivo 4.1: Fortalecer la transparencia como mecanismo para eliminar la corrupción y mejorar la confianza ciudadana.

Estrategia 4.1.1 Promover la transparencia dentro del Ayuntamiento en las diferentes áreas y organismos municipales.

- Líneas de acción:
- Promover la capacitación de los servidores municipales en materia de transparencia y acceso a la información.
 - Garantizar la no existencia de familiares dentro del organigrama interno.
 - Impulsar acciones de mejora y transparencia en los procesos de contratación de adquisiciones, obra pública, insumos y servicios.
 - Mejorar la comunicación del gobierno municipal con la ciudadanía respecto a los programas y acciones que impulsa.
 - Promover el uso de la consulta ciudadana como herramienta de empoderamiento ciudadano y legitimización de obras y acciones.
 - Unir esfuerzos con las dependencias correspondientes en la revisión y actualización del marco jurídico del municipio.
 - Mantener constante vigilancia del Sistema INFOMEX Federal y dar seguimiento puntual a las recomendaciones y solicitudes de información.
 - Difundir información de transparencia usando medios convencionales para garantizar el acceso a las personas mayores y especialmente a la población indígena con rezago social.
 - Mejorar la vinculación y capacitación de comités comunitarios en lo relacionado a temas de transparencia y acceso a la información, especialmente la inclusión de jóvenes, de mujeres y de población indígena.
 - Actualización constante de las plataformas digitales en materia de transparencia y acceso a la información.

Objetivo 4.2: Crear un gobierno eficaz y participativo.

Estrategia 4.1.1 Instrumentar una política financiera responsable, basada en criterios de disciplina, austeridad y participación ciudadana.

- Líneas de acción:
- Impulsar un ejercicio presupuestario basado en resultados y en la generación de mayor beneficio a los diferentes sectores, con especial atención a jóvenes, mujeres población indígena.

- Ampliar las acciones de financiamiento para el desarrollo, con la participación de los sectores público, privado y social.
- Fortalecer las acciones de austeridad dentro del ayuntamiento relacionado a gastos que no sean delicadamente necesarios.
- Implementación de estudios de opinión como métodos de diagnóstico, seguimiento y evaluación de los distintos programas y proyectos de la Administración Municipal.
- Incrementar los ingresos municipales a través de mecanismos de concientización y recaudación.
- Integrar un modelo de profesionalización en el servicio público basado en la certificación de competencias laborales y la evaluación.
- Mejorar la eficiencia de los procesos del Gobierno Municipal.
- Mejorar la calidad de los servicios que otorga el Gobierno Municipal de manera directa a la ciudadanía.
- Actualizar el Manual de Organización y elaboración del Manual de Procedimientos.

Metas

- 100% de servidores públicos municipales capacitados en materia de transparencia y acceso a la información.
- 50% + 1 como mínimo de aprobación del trabajo del gobierno municipal.
- 100% índice de transparencia en portal web.
- 100% en el cumplimiento de la LGCG en materia de fiscalización, transparencia y rendición de cuentas.
- Nepotismo 0.
- 100% de cumplimiento de solicitudes de información.
- Al menos 1 consulta anual realizadas.
- 100% de población indígena alcanzada con información de transparencia usando medios convencionales.
- 50% más 1 de mujeres integrantes de comités comunitarios en lo relacionado a temas de transparencia y acceso a la información.
- 100% actualizada la página web municipal.
- 10 % de crecimiento en el presupuesto de ingresos municipal anual.
- 10% de disminución anual en el gasto municipal.

7. Indicadores

7.1 Tampamolón Próspero

- a) Porcentaje de incremento de población ocupada
- b) Relación mujer/hombre en el acceso a programas y financiamientos para el autoempleo.
- c) Porcentaje de incremento de acciones de empleo temporal realizadas hasta 2021 contra las realizadas en 2018.
- d) Porcentaje de comunidades eminentemente indígenas y con rezago social beneficiadas con programas productivos de autoempleo.
- e) Porcentaje de la población ocupada que gana de 1 a 2 salarios mínimos.
- f) Variación porcentual del rendimiento promedio en 2020 contra 2017 de la producción agrícola.
- g) Variación porcentual del volumen promedio de producción pecuaria en 2020 contra 2017.
- h) Micro y pequeñas empresas locales beneficiadas con programas de ampliación de negocio.
- i) Grupo de productores por sector económico organizados.
- j) Número de grupos culturales fortalecidos.
- k) Porcentaje de mujeres integrantes totales de grupos culturales.

7.2 Tampamolón Seguro

- a) Porcentaje de alumnos de nivel secundaria y media superior que recibieron programas de prevención de consumo de drogas impartido por policías municipales.
- b) Número de programas de prevención de violencia y criminalidad impartidos en comunidades indígenas.
- c) Numero de campañas impartidas en escuelas para promover la cultura de seguridad preventiva.
- d) Porcentaje de personas afectadas a través de llamadas de extorsión respecto de las afectadas en 2018.
- e) Porcentaje de denuncias por violencia contra las mujeres respecto de las denuncias presentadas.
- f) Porcentaje de jueces auxiliares fortalecidos respecto del total existente.
- g) Porcentaje de percepción de seguridad positiva de la población municipal.
- h) Porcentaje de localidades rurales atendidas con esquemas de prevención respecto del total.
- i) Porcentaje de la planilla policiaca con equipo actualizado.
- j) Porcentaje de incremento del parque vehicular respecto del existente en 2018.
- k) Número de programas de apoyo anual a personas vulnerables en temporada de frio.
- l) Número de programas de apoyo anual a personas vulnerables en temporada de calor.
- m) Número de programas de apoyo anual a personas vulnerables en temporada de lluvia.
- n) Porcentaje de destinos turísticos con programas de prevención de riesgos respecto del total municipal.
- o) Porcentaje de espacios destinados como albergues fortalecidos respecto del total existentes.

7.3 Tampamolón incluyente

- a) Porcentaje de la población total municipal en situación de pobreza.
- b) Porcentaje de la población indígena municipal en situación de pobreza extrema.
- c) Porcentaje de población analfabeta respecto del total municipal de 15 años o más.
- d) Porcentaje de población de 15 años o más con escolaridad básica completa respecto del total municipal.
- e) Porcentaje de población total municipal de 15 años o más con educación media superior.
- f) Porcentaje de población de niñas de 6 a 14 años que saben leer y escribir respecto del total municipal.
- g) Grado promedio de las mujeres mayores de 15 años del municipio.
- h) Porcentaje de población indígena total municipal con acceso a los servicios de salud mediante seguro.
- i) Porcentaje de población indígena con acceso a traslado a centros, clínicas u hospitales de salud respecto del total.
- j) Porcentaje con carencia por calidad y espacios en la vivienda respecto del total.
- k) Grado de hacinamiento del total de viviendas.
- l) Porcentaje de viviendas con piso de tierra respecto del total.
- m) Porcentaje de cobertura de energía eléctrica municipal.
- n) Porcentaje de alumbrado público funcionando respecto de la capacidad instalada.
- o) Porcentaje de cobertura de personas con discapacidad de la canasta básica a precios accesibles respecto del total.
- p) Porcentaje de cobertura de población en situación vulnerable de la canasta básica a precios accesibles respecto del total.
- q) Porcentaje de menores de edad en situación de pobreza con asistencia social respecto del total.
- r) Porcentaje de población indígena con asistencia social respecto del total.
- s) Porcentaje de escuelas ubicadas en zonas indígenas con apoyo del área alimenticia respecto del total.

7.4 Tampamolón sustentable

- a) Porcentaje de cobertura del servicio de agua a nivel municipal.
- b) Porcentaje de viviendas con agua entubada respecto del total.
- c) Porcentaje de viviendas con letrina respecto del total municipal
- d) Porcentaje de incremento del fortalecimiento financiero federal respecto del autorizado en 2018.
- e) Porcentaje de percepción positiva de la calidad del estado de las calles.
- f) Número de letrinas ecológicas dotadas a viviendas donde habite población indígena con alto rezago social.
- g) Número de campaña de reforestación anual.
- h) Número de acciones de limpieza en arroyos, lagunas o río trimestrales.
- i) Número campaña de concientización anual sobre la no contaminación de mantos acuíferos y la correcta disposición de contaminantes.

7.5 Buen gobierno

- Porcentaje de servidores públicos municipales capacitados en materia de transparencia y acceso a la información.
- Porcentaje de aprobación del trabajo del gobierno municipal.
- Porcentaje de transparencia en portal web.
- Porcentaje de cumplimiento de la LGCG en materia de fiscalización, transparencia y rendición de cuentas.
- Número de jefes y directivos con familiares en la administración.
- Índice de cumplimiento de solicitudes de información.
- Número de solicitudes de información atendidas.
- Número de consultas realizadas anuales.
- Porcentaje de población indígenas alcanzada con información de transparencia usando medios convencionales.
- Porcentaje de mujeres integrantes de comités comunitarios en lo relacionado a temas de transparencia y acceso a la información.
- Porcentaje de actualización de la página web del municipio.
- Porcentaje de crecimiento del presupuesto de ingresos municipal con respecto del año anterior.
- Porcentaje de disminución del gasto municipal anual con respecto del año anterior.

9. EVALUACIÓN GLOBAL PORCENTUAL POR EJE RECTOR Y POR SEDES DE CONSULTA DEL PLAN MUNICIPAL DE DESARROLLO 2018-2021 DEL MUNICIPIO DE TAMPAMOLÓN CORONA, S.L.P.

De acuerdo al análisis realizado a las minutas de trabajo del taller microrregional y del análisis a los formatos de referencia para la revisión y análisis de la información correspondiente a los ejes rectores, se tiene a bien plasmar los Resultados Globales de la Evaluación que arrojan las consultas directas a las comunidades indígenas del municipio de Tampamolón sobre el cumplimiento de metas por eje rector y por sedes.

LOCALIDAD SEDE DE CONSULTA INDIGENA	EJE RECTOR TAMPAMOLÓN PRÓSPERO	EJE RECTOR TAMPAMOLÓN SEGURO	EJE RECTOR TAMPAMOLÓN INCLUYENTE	EJE RECTOR TAMPAMOLÓN SUSTENTABLE	EJE RECTOR BUEN GOBIERNO	EVALUACIÓN GENERAL, GRADO DE CUMPLIMIENTO PMD
EJIDO CARRIZAL COMUNIDADES PARTICIPANTES 8	25.71%	62.5%	32%	37.08%	60%	43.45%
COMUNIDAD YOHUALA COMUNIDADES PARTICIPANTES 7	30%	70.19%	16%	27.61%	40%	36.76%
EJIDO CHIQUINTECO COMUNIDADES PARTICIPANTES 6	15%	54.16%	19.71%	0%	63.33%	30.44%
COMUNIDAD TAMARINDO HUASTECO COMUNIDADES PARTICIPANTES 19	28.8%	26.25%	27.77%	36.66%	17.5%	27.39%
EVALUACION GLOBAL PORCENTUAL	24.87%	53.27%	23.87%	25.33%	45.20%	34.50%

Una vez realizado el análisis correspondiente de las cuatro sedes de consulta, (Ejido Carrizal, Comunidad Yohuala, Ejido Chiquinteco y Comunidad Tamarindo Huasteco), el resultado global de la evaluación emitida de las metas del grado de cumplimiento correspondiente al **Eje Rector Tampamolón Próspero** corresponde un **24.87%** de cumplimiento, en el **Eje Rector Tampamolón Seguro** arroja un **53.27%** de grado de cumplimiento, en el **Eje Rector Tampamolón Incluyente** arroja un **23.87%**, en el **Eje Rector Tampamolón Sustentable** arroja un **25.33%** y en el **Eje Rector Buen Gobierno** corresponde un **45.20%**, correspondiendo así, una **evaluación global porcentual del 34.50%** al grado de cumplimiento del **Plan Municipal de Desarrollo 2018-2021** del municipio de **Tampamolón Corona, S.L.P.**

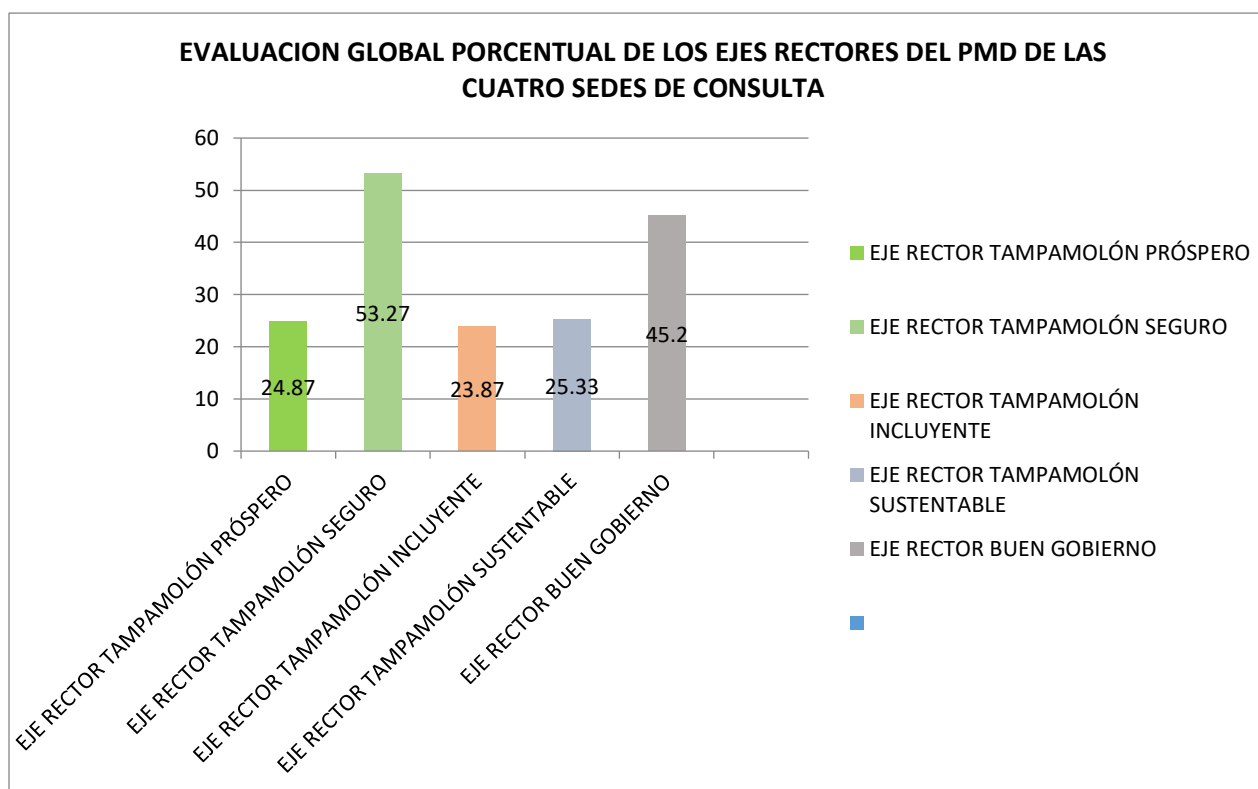

9.1 Ilustración 1 EVALUACIÓN PORCENTUAL DEL CUMPLIMIENTO DEL PLAN MUNICIPAL DE DESARROLLO 2018-2021, DEL MUNICIPIO DE TAMPAMOLÓN CORONA POR SEDES DE CONSULTA

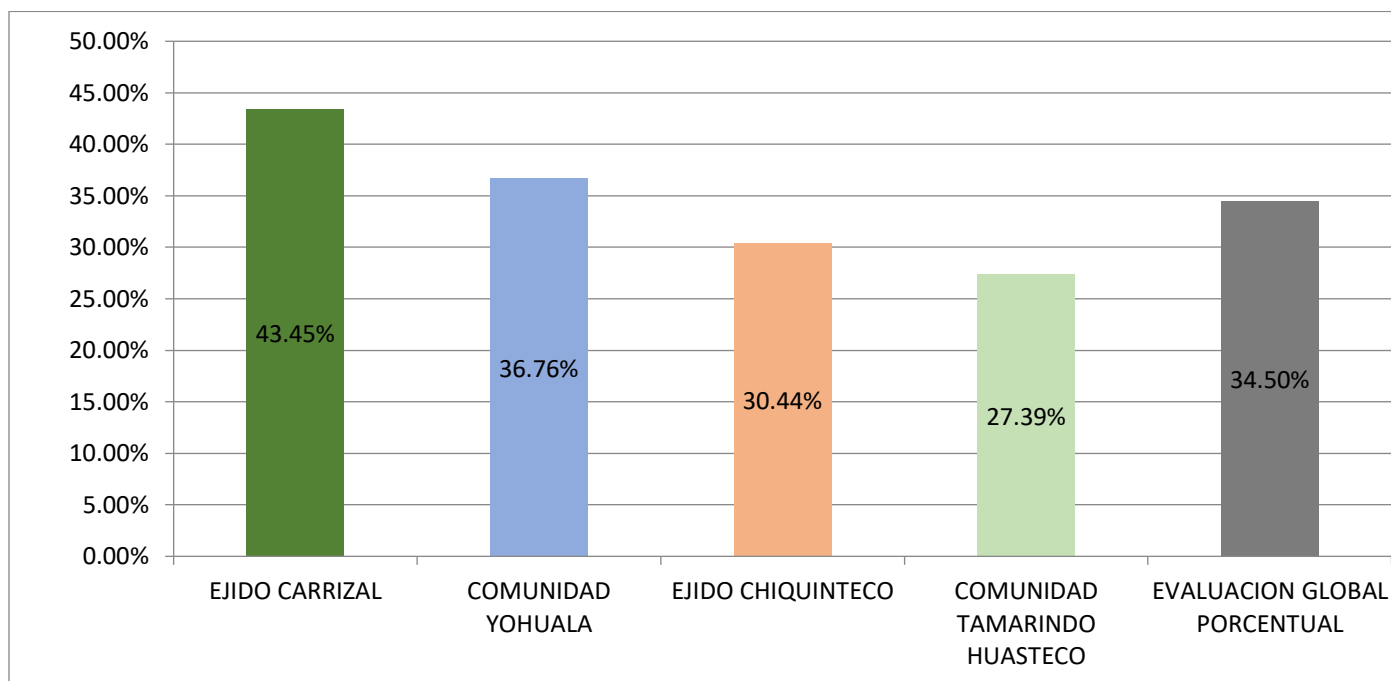

La evaluación emitida por las 41 comunidades participantes en la Consulta Indígena en cada una de las sedes, nos da los siguientes resultados que demuestran el nivel de cumplimiento del Plan Municipal de Desarrollo 2018-2021, de la sede **Ejido el Carrizal** la evaluación que emiten las comunidades participantes al PMD es del **43.45%**, de la Sede **Comunidad Yohuala** la evaluación que emiten las comunidades participantes es del **36.76%**, de la Sede **Ejido Chiquinteco**, las comunidades participantes emiten una evaluación del **30.44%**, Sede **Tamarindo Huasteco** las comunidades participantes emiten un **27.39%**, arrojando una **Evaluación Global del 34.51% al Plan Municipal de Desarrollo 2018-2021**.

9.2 Ilustración 2 EVALUACIÓN GLOBAL DEL PLAN MUNICIPAL DE DESARROLLO DEL MUNICIPIO DE TAMPAMOLÓN CORONA, S.L.P.

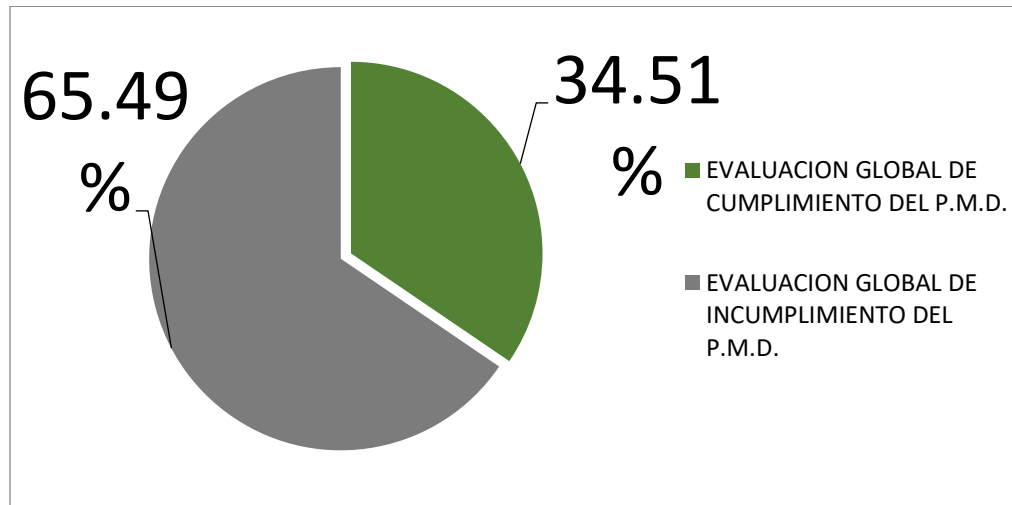

La representación gráfica, demuestra la evaluación global porcentual que emitieron las comunidades indígenas participantes del municipio de Tampamolón Corona, S.L.P., correspondiendo un **34.51%** al grado de cumplimiento del **Plan Municipal de Desarrollo 2018-2021**.

Se hace mención que de las **45 comunidades indígenas** consideradas en la actualización del registro de las comunidades indígenas en el estado (03 de octubre del 2015), participaron 36 comunidades consideradas en el padrón y que a continuación se detalla el nombre de las mismas:

Chiquinteco, Coatzajin, Coaxinquila, Coatixtalab, El carrizal, El Chijol, El Chuche, El Ciruelo, El Frijolillo, El Naranjo comunidad, El Puente Rincon ejido, La Palizada, Lanim, Las Viboras, Los Sabinos, El Naranjo Tayabtzen ejido, Paxquid, Poyquid, Pukte-Pucté, Punchumu, San Bartolo, Tajinab, Tamarindo Huasteco, Tamarindo Mexicano, Teaxil, Tierra Blanca, Tzapuja, Yohuala, Las Mesitas, Arroyo Grande, Tenexo, Coyobtujub, Tayabtzen comunidad, Tiutzen, Gonzalez Mazo, Tonatico.

Relación de 9 comunidades consideradas en el padrón de comunidades indígenas que no asistieron a las sedes de consulta: Coaxocoyo, La Candelaria, Mancornadero, Rancho el Chote, San José de la Cruz, Limón, Dos Piedras, Rio Florido y Cruz Grande.

Relación de 5 comunidades participantes en las sedes de consulta indígena, que no están consideradas en el padrón de comunidades indígenas, pero que tienen población indígena y que hicieron valer sus derechos en la consulta:

Agua Fría y Gonzalez Mazo (mismas autoridades), Colonia el Huayal, Mapultzen, Extension Pukte y Tajinab Segunda Sección

10. Propuestas Recabadas en el Proceso de Consulta Indígena en la etapa de Evaluación del Plan Municipal de Desarrollo 2018-2021.

10.1 Eje Rector Tampamolón Próspero

Propósito: incrementar las oportunidades y calidad de empleo de los ciudadanos de nuestro municipio para mejorar mecanismos de desarrollo y calidad de vida digna. Mejorar las condiciones de desarrollo económico sustentable que garantice el mejoramiento de la línea de bienestar de las familias. Potencializar el desarrollo agrícola y ganadero del municipio y elaborar y poner en práctica políticas encaminadas a promover el turismo sostenible, que cree puestos de trabajo y promueva la cultura y tradiciones locales.

- Implementar empleo temporal a los habitantes de las comunidades
- Promover la comercialización de productos agropecuarios
- Promover el desarrollo agrícola
- Implementar talleres de carpintería, eléctrico, panadería, corte y confección, conservación de frutas de temporada y artesanías
- Establecer una báscula para cítricos
- Impulsar la comercialización de las artesanías
- Mejoramiento del acceso al Paraje “Los Sabinos” y “Playas del Sol”, así como dotación de chalecos salvavidas.

METAS

- a) incrementar en un 20% las acciones de empleo temporal en lo que resta del periodo, beneficiando a la población indígena.
- b) Promover la venta de productos agropecuarios y fortalecer el desarrollo agrícola
- c) Impulsar a grupos de personas en la participación de talleres de trabajo que les permitan fortalecer la economía familiar
- d) Gestionar la instalación de una báscula para cítricos y beneficiar a productores del municipio.
- e) Impulsar la venta de las artesanías del municipio
- f) Brindar mantenimiento a los sitios turísticos del municipio.

10.2 Eje Rector Tampamolón Seguro

Propósito: Garantizar un municipio de derecho a través de mecanismos que permitan aumentar la percepción de seguridad pública ciudadana, mejorando el entorno físico de las localidades, el fortalecimiento del cuerpo policiaco y la prevención del delito, así como garantizar la seguridad ante riesgos físicos y materiales.

- Implementar pláticas sobre alcoholismo y drogadicción en las instituciones educativas y padres de familia. (Seguridad Pública Municipal) y personal del DIF)
- Implementar mayor vigilancia en las instituciones educativas a la hora de salida de los alumnos.
- Implementar operativo mochila en las instituciones educativas
- Dotar de radios de comunicación a los jueces auxiliares de todas las comunidades para su utilización en casos de emergencia

- Implementar rondines de vigilancia más frecuentes a las comunidades
- Incentivar a las autoridades comunitarias, para cubrir gastos en los traslados sobre gestión y/o reuniones o capacitaciones.
- Adquisición de patrullas e incrementar el número de elementos para brindar mayor seguridad y vigilancia a todas las comunidades.
- Implementar programas de apoyo en casos de desastres naturales

METAS

- a) Implementar 2 pláticas de prevención sobre el alcoholismo y drogadicción, impartido por policías y personal de sistema municipal DIF en instituciones educativas.
- b) Incrementar los operativos de vigilancia en las escuelas en la hora de entrada y salida de clases. Asa mismo llevar a cabo el operativo mochila en las esc. que lo soliciten.
- c) Dotar de radio de comunicación a las comunidades más retiradas del mpio y que no cuenten con servicio de telefonía celular.
- d) 100% de localidades rurales atendidas con mayor número de rondines de vigilancia
- e) Gestionar el apoyo para incentivar a las autoridades comunitarias que acuden a reuniones o capacitaciones.
- f) Incrementar el parque vehicular en una unidad más, e incrementar la plantilla laboral para mejorar el servicio a la ciudadanía.
- g) Establecer un fondo para aplicarlo en caso de alguna contingencia por desastre natural

10.3 Eje Rector Tampamolón Incluyente

Propósito: reducir las tasas de población en pobreza extrema, garantizando el acceso a servicios básicos en igualdad de oportunidades, velando por los grupos, más vulnerables.

- Gestionar ante las dependencias correspondientes el pago o condonación de energía eléctrica de las instituciones educativas del nivel básico, toda vez que los padres de familia se encargan de realizar el pago.
- Construcción de galeras en instituciones educativas.
- Rehabilitación y construcción de servicios sanitarios a las instituciones educativas del municipio y drenaje a las comunidades que lo requieran,
- Servicio de internet gratuito en las comunidades y ejidos.
- Otorgar descuentos en las consultas en el hospital ubicado en el municipio Tampamolón Corona.
- Dotar de medicamentos a las casas de salud de las comunidades.
- Que las brigadas médicas acudan más frecuentemente a las comunidades
- Supervisar la atención medica que se brinda en las casas de salud.
- Brindar el mantenimiento de la red de alumbrado público, sustituyendo las lámparas fundidas en ejidos y comunidades.
- Ampliación de red eléctrica en comunidades (Yohuala 8 familias, Chiquinteco, Teaxil y Tonatico, Coatixtalab, Paxquid, Huayal, Coatixtalab, Lanim, Palizada, Tiutzen, Punchumu, Tayabtzen, Tzapuja, Pukte y Chucho).
- Incrementar a mayor número de beneficiarios en el programa de vivienda en las comunidades y ejidos (Chiquinteco, Tonatico, Teaxil, Tonatico, Yohuala, el Puente, Coaxinquila, Tenexo, Frijolillo, Tamarindo Mexicano y Tayabtzen...

- Incrementar el número de beneficiarios de ejidos y comunidades indígenas en el programa de piso firme.
- Incrementar el número de despensas a mayor número de familias de comunidades y ejidos del municipio.

METAS

- a) Gestión ante SEGE-CFE para la condonación del pago de energía eléctrica de las instituciones de educación básica.
- b) Gestión ante SEGE para la construcción de galeras en los centros educativos
- c) Beneficiar con la construcción y/o rehabilitación de servicios sanitarios a instituciones educativas y sistema de drenaje a las localidades que lo requieran.
- d) Aumentar la cobertura del servicio de internet en las localidades indígenas.
- e) Reducir al 50% el costo de consultas en el hospital del municipio a pacientes que provengan de una comunidad indígena.
- f) Cobertura al 100% de medicamento del cuadro básico a las casas de salud del municipio.
- g) Gestión ante la jurisdicción sanitaria número 7 para que incrementen las consultas médicas en la casa de salud.
- h) 100% de alumbrado público funcionando
- i) Incrementar la cobertura de energía eléctrica a las comunidades indígenas
- j) Incrementar mayor número de viviendas a familias vulnerables
- k) Incrementar mayor número de viviendas con piso firme
- l) Incrementar el número de despensas para beneficiar a familias vulnerables

10.4 Eje rector Tampamolón Sustentable

Propósito: Facilitar el desarrollo de infraestructuras sostenibles y resilientes, utilizando los recursos con mayor eficacia y promoviendo la adopción de tecnologías limpias y procesos medioambientales racionales, garantizando el derecho al agua y velando por mantener los recursos ambientales.

- Ampliar la cobertura en pavimentación de calles y caminos rurales con concreto hidráulico. (Punchumu, Paxquid, palizada, Tiutzen-ojox, Coatixtalab, Tayabtzen, Chijol, Tzapuja, Tiutzen, Chuche, Pukte y Poyquid).
- Construcción de rampas en comunidades con difícil acceso (Mapultzen, Extensión Pukte y Ciruelo).
- Construcción de puentes vehiculares en las comunidades que se requieran y terminación del puente vehicular de Tenexo.
- Construcción de topes para reducir la velocidad de vehículos (El Huayal, y entrada a Coatixtalab)
- Rehabilitación de los sistemas de agua, ampliar el suministro de la red de agua, para mejorar el servicio en todas las comunidades y ejidos del municipio.
- Construcción de pozos profundos (Tamarindo Huasteco, Tzapuja, Ciruelo, Tiutzen, Tajinab, Lanim).
- Incrementar las acciones de reforestación, con plantas maderables y frutales.
- Mejorar los servicios de recolección de basura y reubicación del basurero

- Mantener en buen funcionamiento la planta tratadora de aguas negras del municipio y trabajar de manera conjunta con los municipios vecinos (Coxcatlan, Tancanhuitz y San Antonio) para que mantengan en buen funcionamiento sus plantas tratadoras, a fin de reducir la contaminación de los arroyos que pasan por el municipio.

METAS

- a) Incrementar mayor número de acciones de pavimentación de calles y caminos rurales, así como la construcción de rampas y puentes en comunidades indígenas.
- b) Mejorar y brindar mayor cobertura en el suministro de agua potable a la población en general.
- c) Mayor cobertura de reforestación en ejidos y comunidades
- d) Cobertura el 100% en los servicios de recolección
- e) Gestionar la reubicación del basurero (relleno sanitario)
- f) Incrementar acciones de mantenimiento de la planta tratadora de aguas negras.

10.5 Eje rector Buen Gobierno

Propósito: aproximar cada vez más al ciudadano hacia el gobierno, haciéndolo participe del modelo de gestión democrático, poniendo a su disposición la información gubernamental, promoviendo una sociedad inclusiva y mejorando la percepción ciudadana que se tiene hacia el ayuntamiento y sus áreas.

- Brindar capacitación a las autoridades comunitarias y comités comunitarios en temas de transparencia y comunicación entre gobierno y ciudadanía
- Capacitar y/o brindar información sobre el presupuesto municipal.
- Atender todas las solicitudes que envían las localidades en la realización de trabajos.
- Que el presidente municipal informe en forma transparente los trabajos realizados en las comunidades indígenas y el monto gastado.

METAS

- a) Capacitación de autoridades comunitarias y comités comunitarios en temas de transparencia y comunicación entre gobierno y ciudadanía.
- b) Incrementar las capacitaciones sobre el presupuesto municipal
- c) Atender el 100% de solicitudes y canalizarlas al área correspondiente
- d) Informar las acciones realizadas y los montos gastados en las comunidades indígenas

ALINEACIÓN DEL PLAN DE DESARROLLO MUNICIPAL 2018 – 2021 AL PLAN NACIONAL DE DESARROLLO 2019-2024 Y PLAN ESTATAL DE DESARROLLO 2015 - 2021

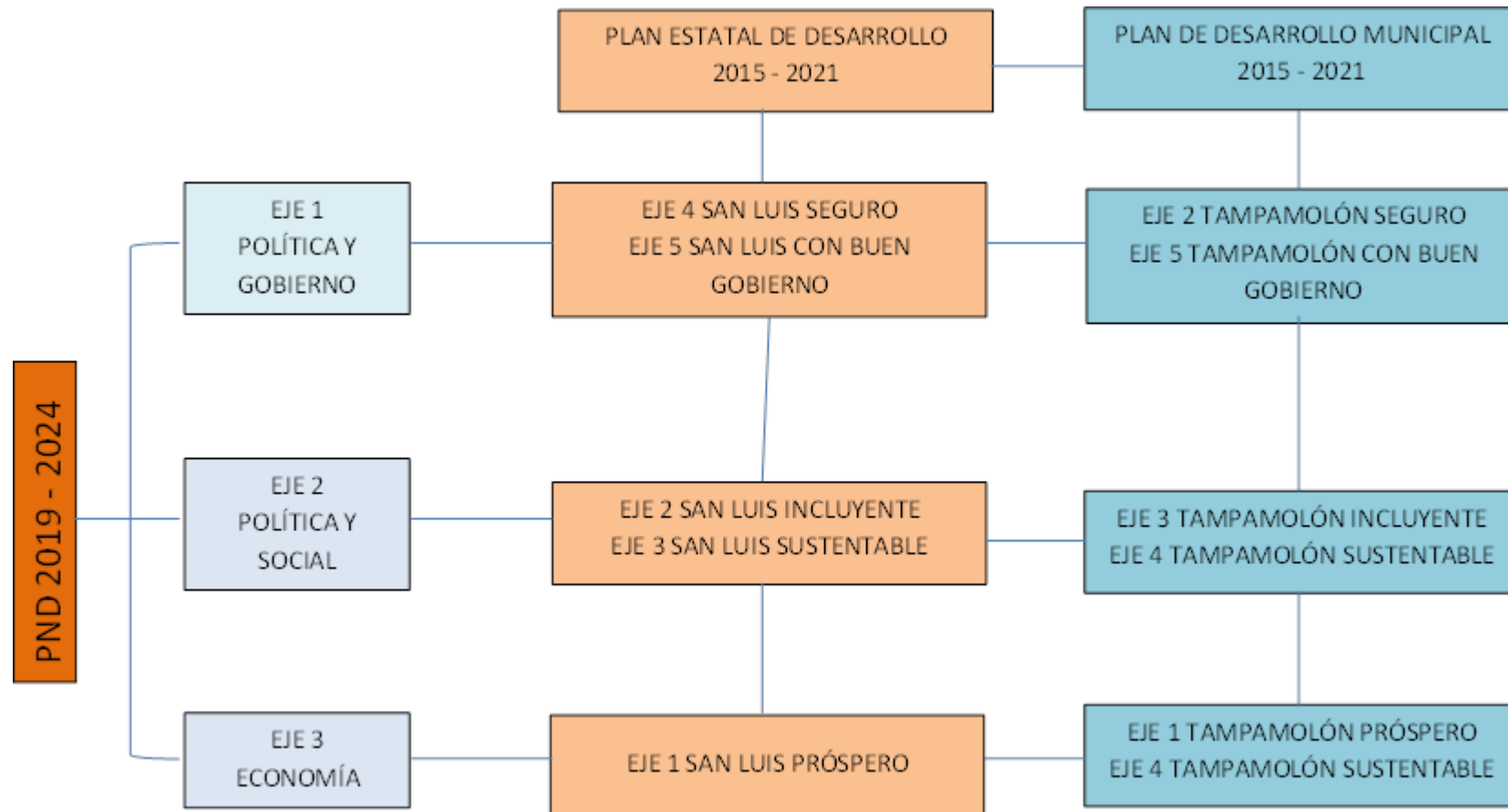

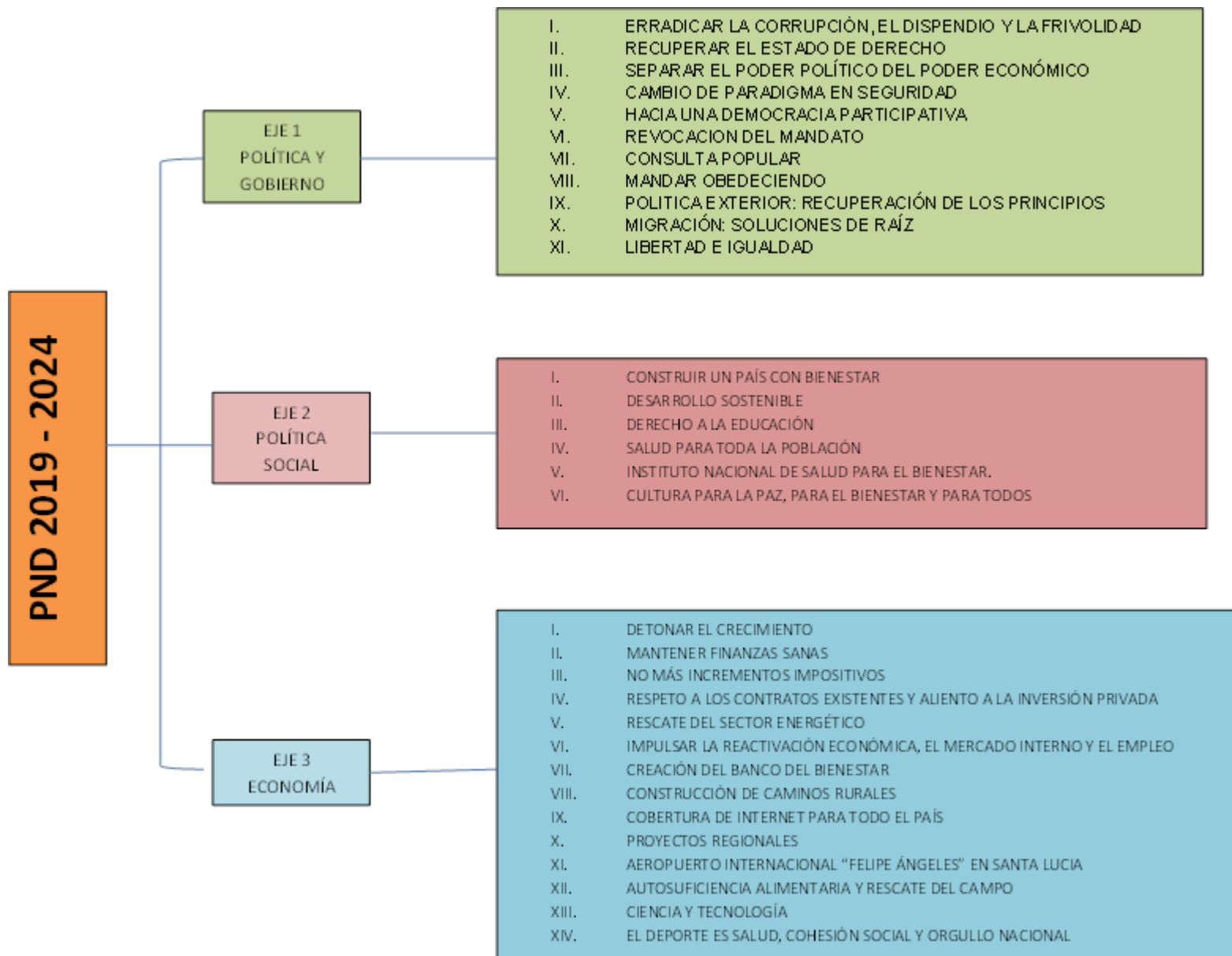

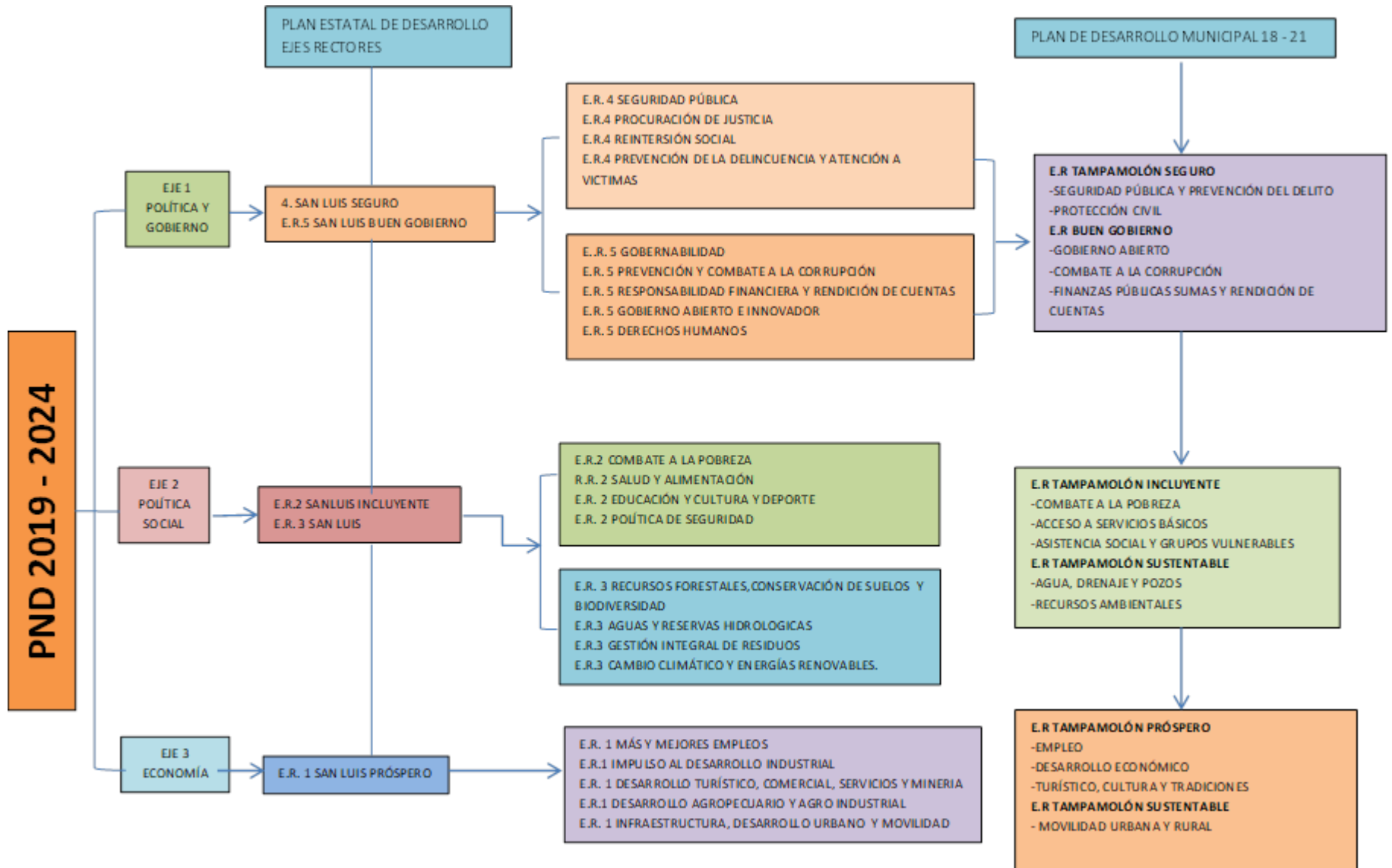

11. Organigrama

11.1 Organigrama

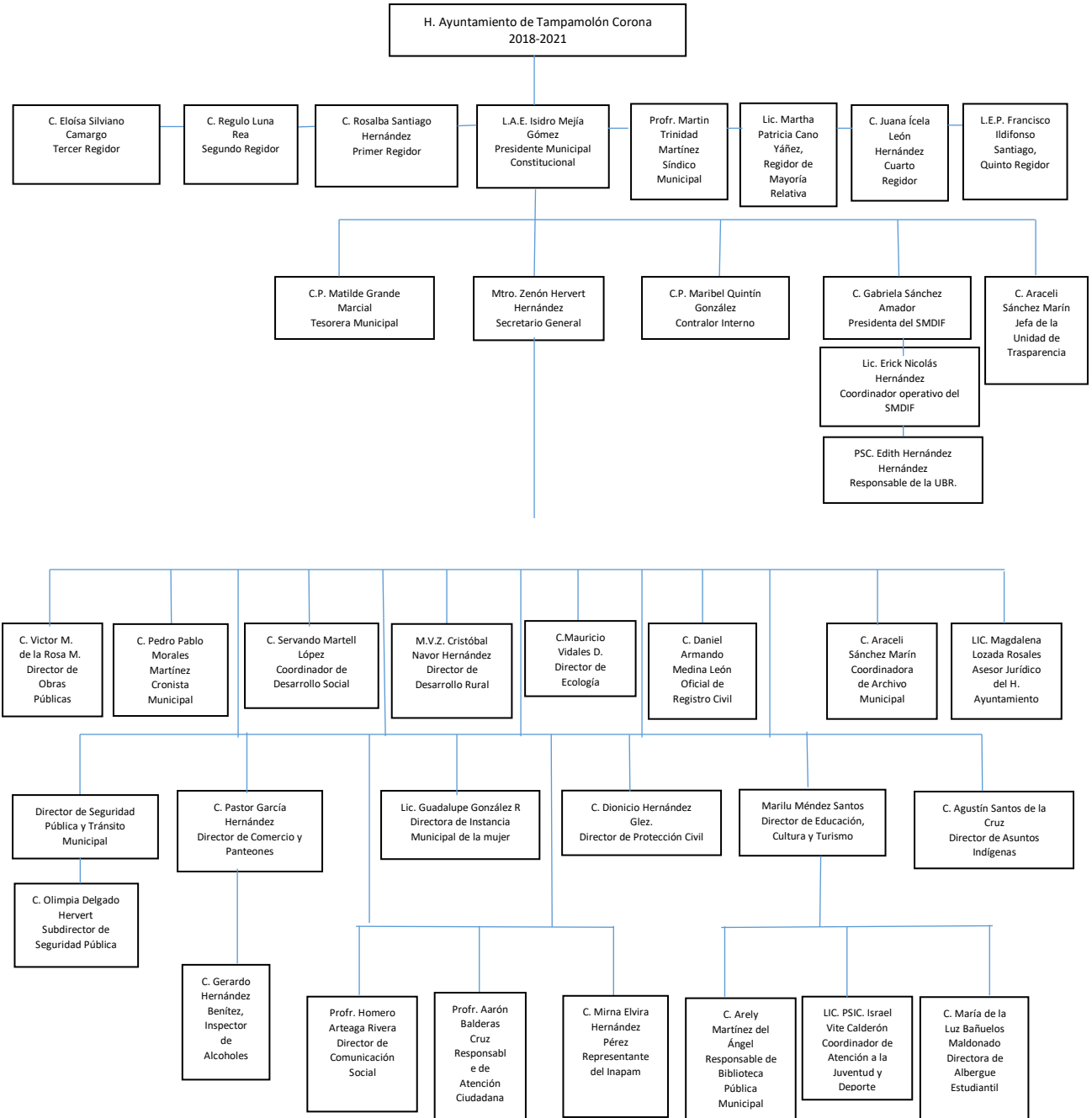

11.2 Cabildo municipal 2018-2021

L.A.E. Isidro Mejía Gómez

Presidente Municipal Constitucional

Lic. Martha Patricia Cano Yáñez

Regidora de Mayoría Relativa

Profr. Martín Trinidad Martínez

Síndico Municipal

C. Rosalba Santiago Hernández

Primera Regidora de Representación Proporcional

C. Regulo Luna Rea

Segundo Regidor de Representación Proporcional

C. Eloísa Silviano Camargo

Tercera Regidora de Representación Proporcional

C. Juana Icela León Hernández

Cuarta Regidora de Representación Proporcional

L.E.P. Francisco Ildifonso Santiago

Quinto Regidor de Representación Proporcional

12. Anexos

12.1 Árboles de problemas

Vinculación del Marco Lógico con el Plan de Desarrollo Municipal 2018-2021

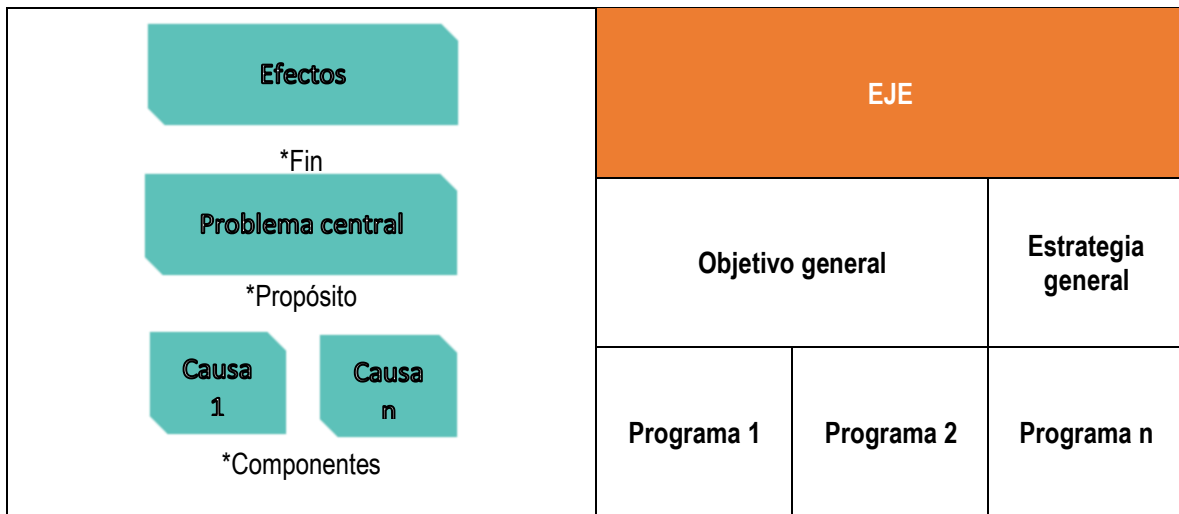

Eje 1) Tampamolón próspero

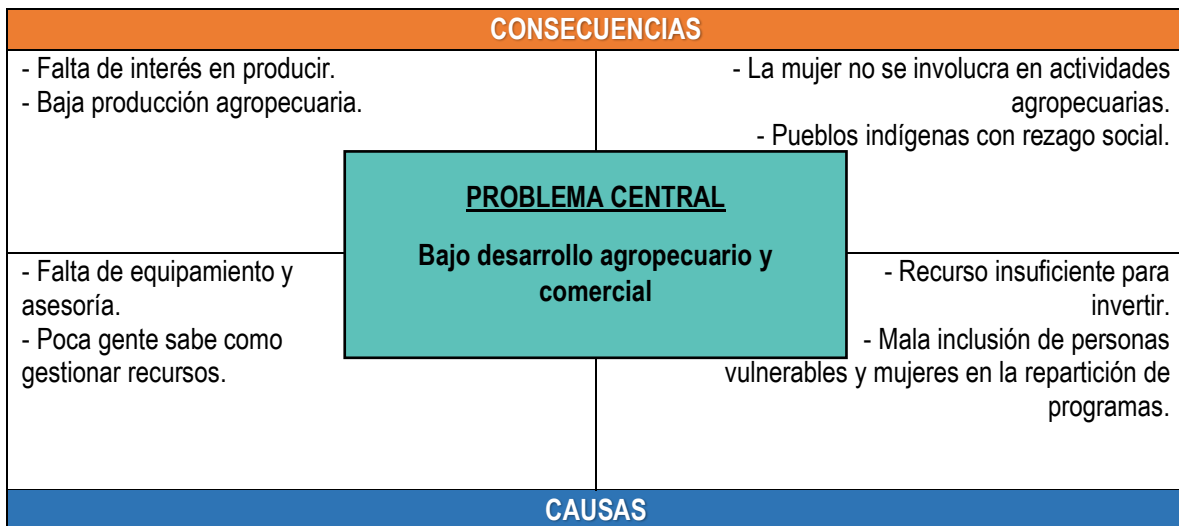

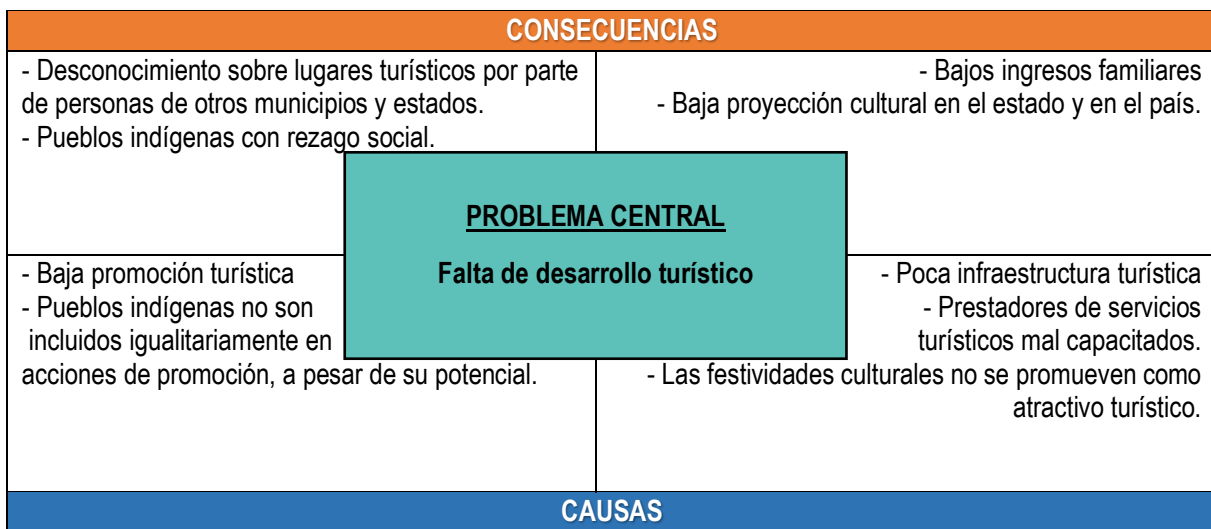
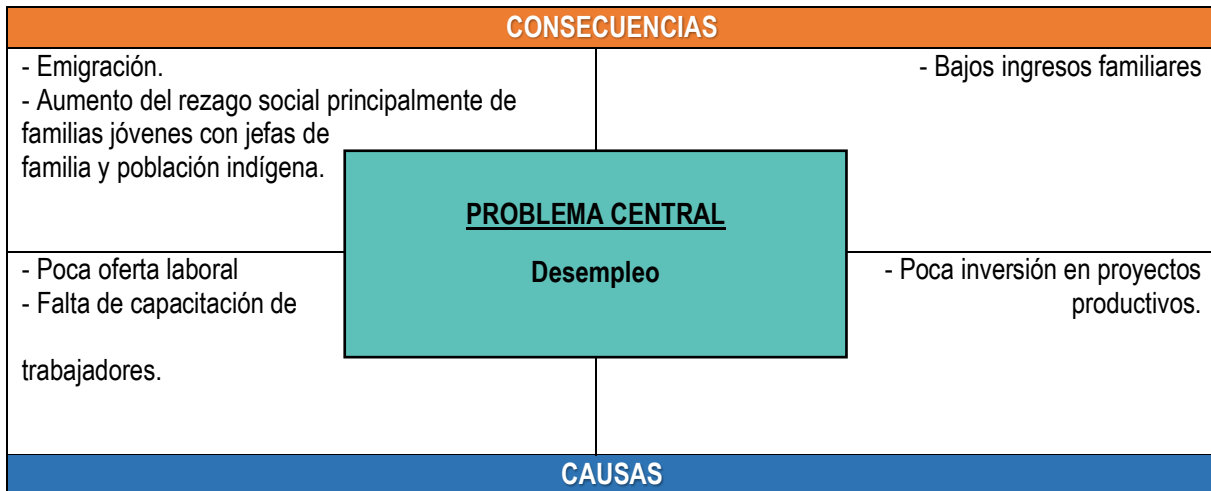

Eje 2) Tampamolón seguro

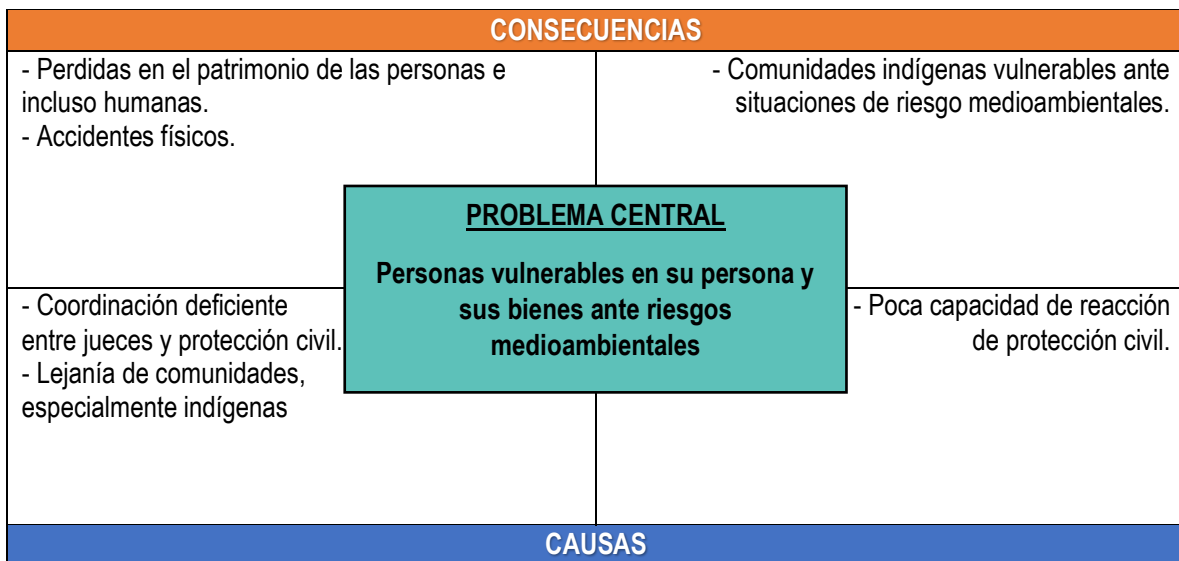
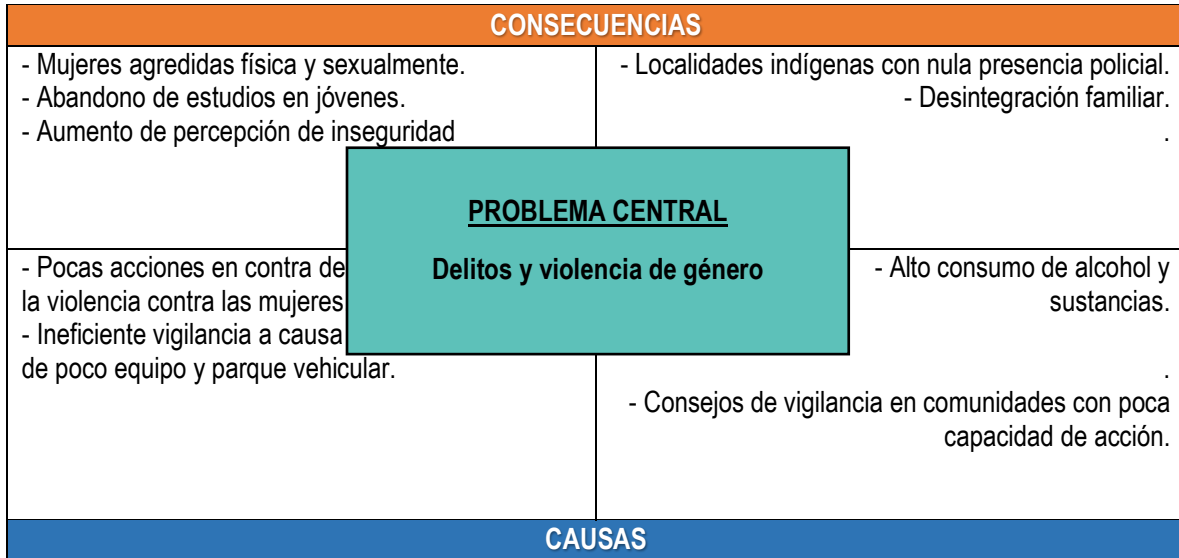

Eje 3) Tampamolón incluyente

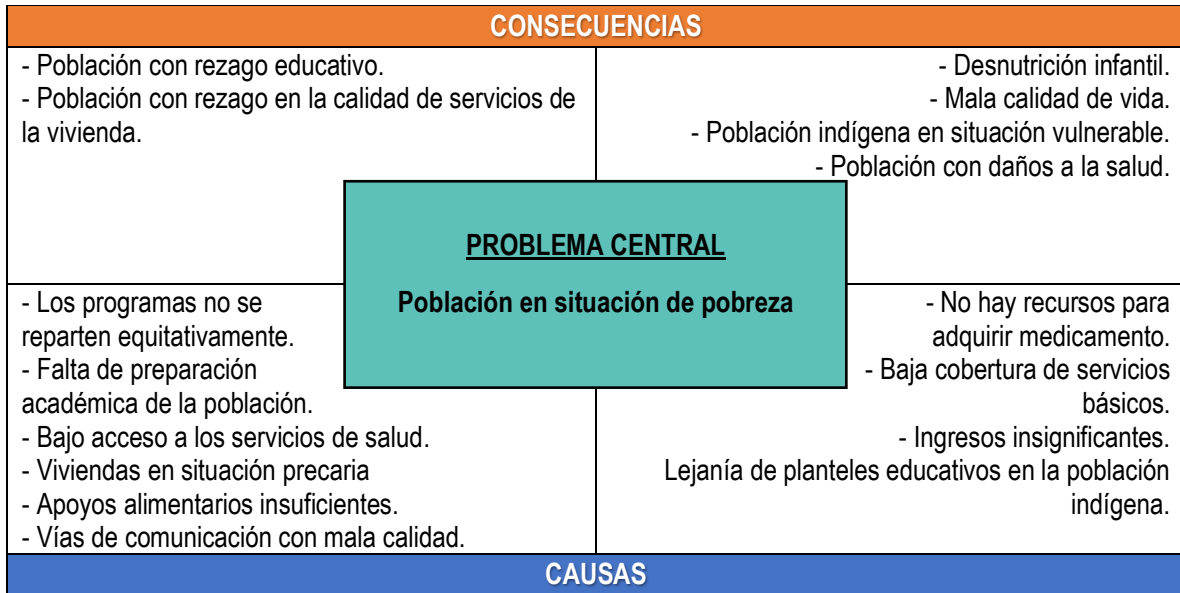

Eje 4) Tampamolón sustentable

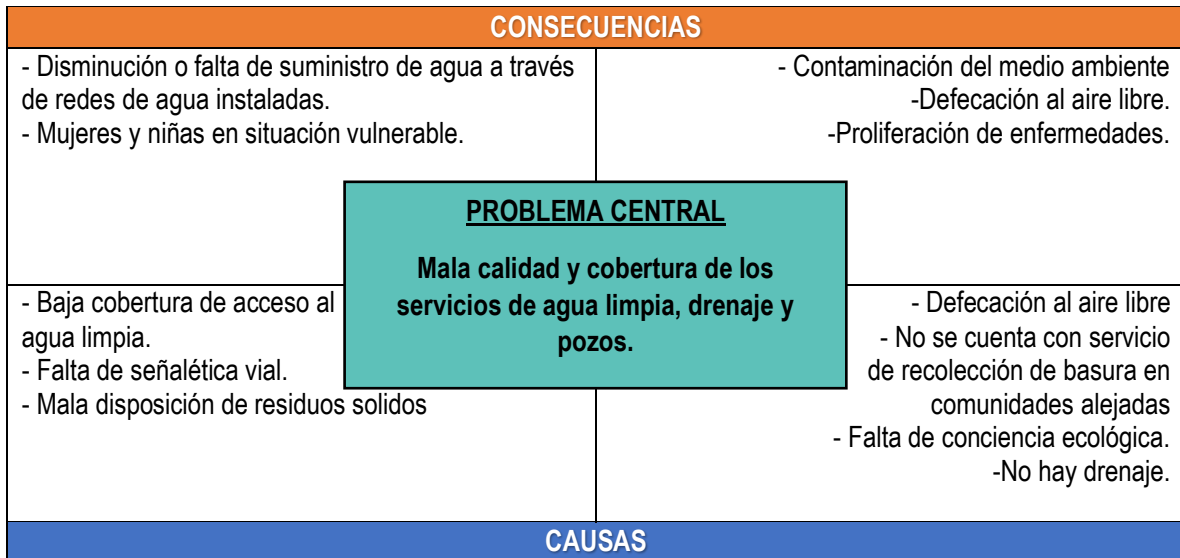
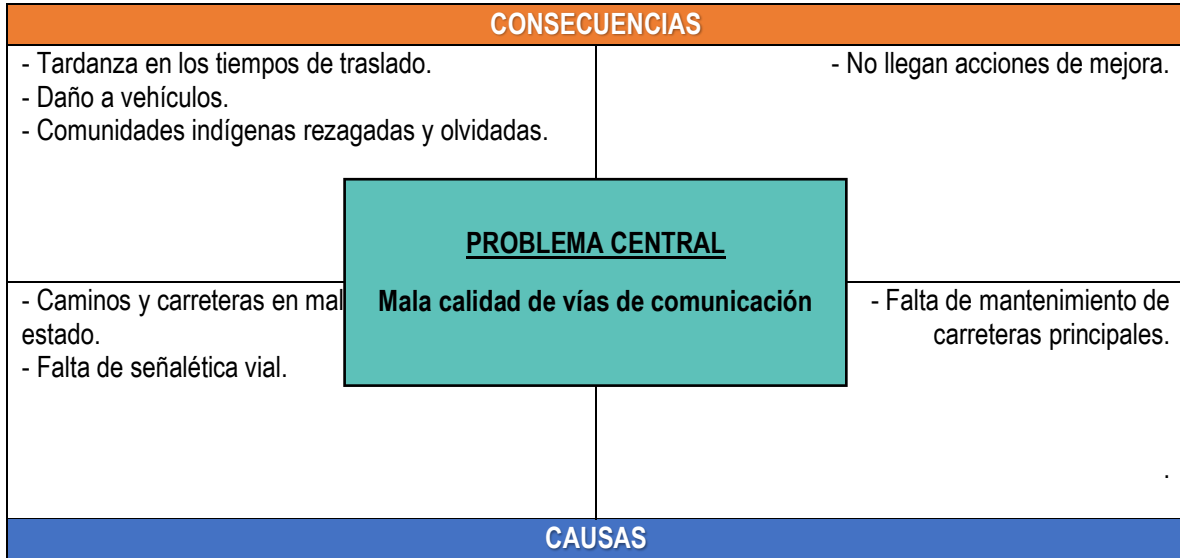

Eje 5) Buen gobierno

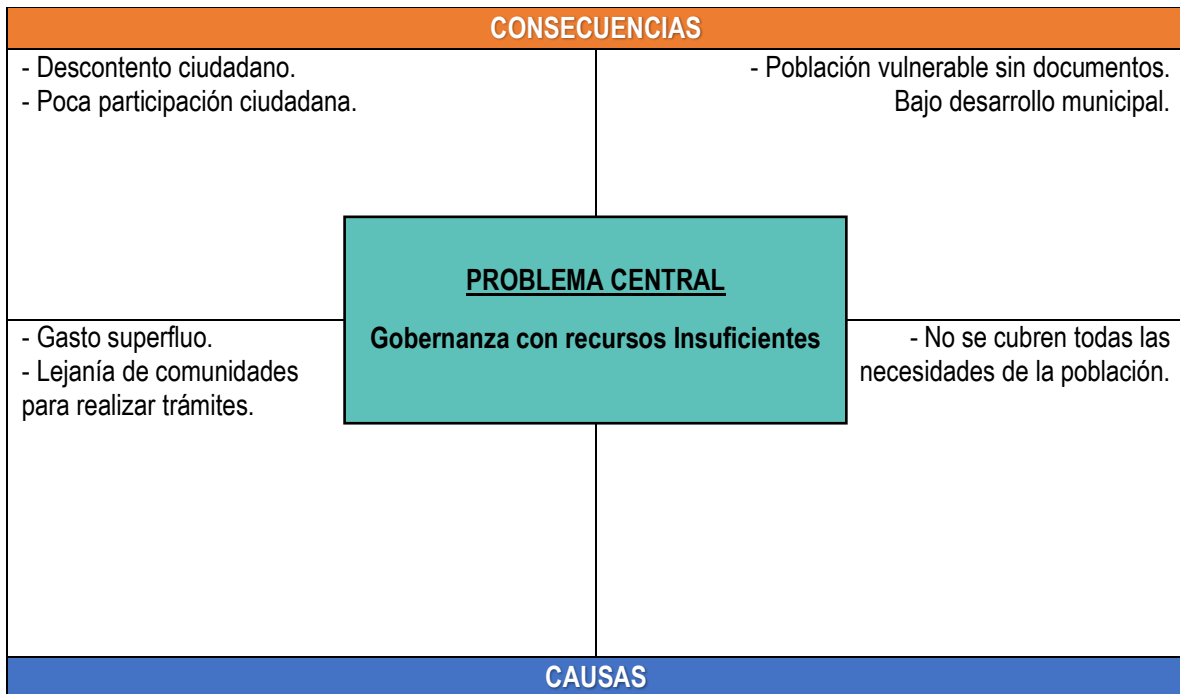
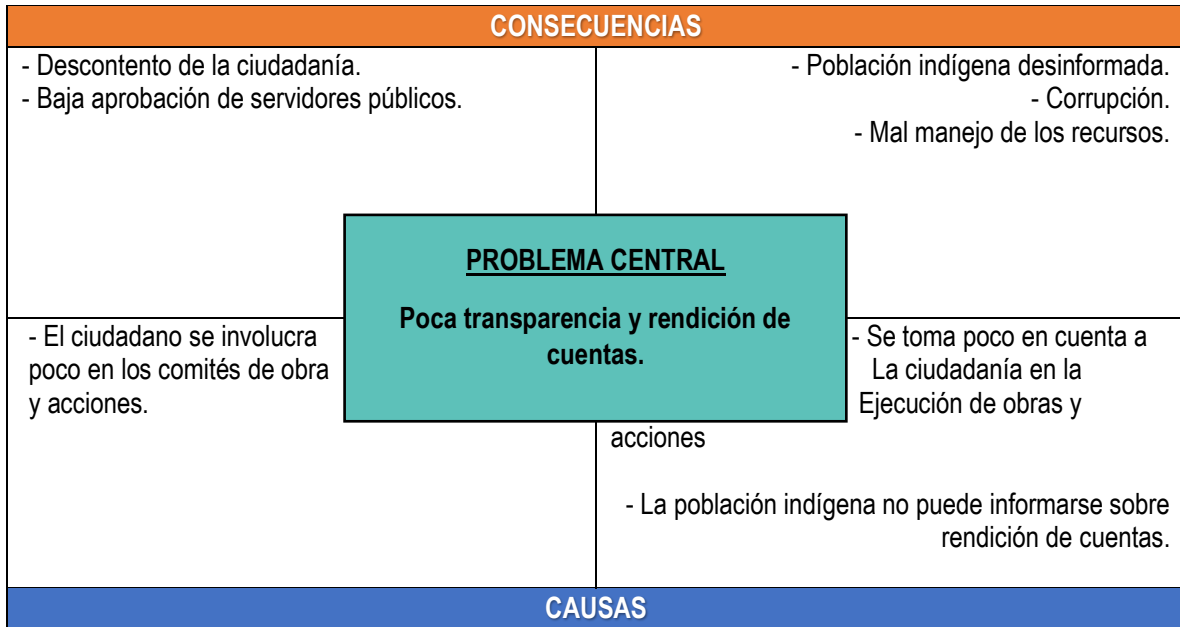

13. Bibliografía

Objetivos y metas de desarrollo sostenible. <https://www.un.org/sustainabledevelopment/es/globalpartnerships/>

Guía metodológica de Planeación y Seguimiento Participativo con Enfoque de Derechos Humanos para la Gestión Municipal en el Estado de San Luis Potosí.

Rea Azpeitia, Elías Alfonso. Componentes de la Gestión para Resultados (GpR) en los Municipios. (Versión Digital). HACIENDA MUNICIPAL ENERO-MARZO 2013

Aldunate, Eduardo. Matriz de Indicadores y Gestión de Programas. (Versión digital PDF). ILPES, CEPAL, CONEVAL.

Aldunate, Eduardo y Córdoba, Julio. "Formulación de Programas con la Metodología de Marco Lógico". Instituto Latinoamericano y del Caribe de Planificación Económica y Social (ILPES), Santiago de Chile, abril de 2011.

Metodología para la construcción de la matriz de indicadores. <https://www.coneval.org.mx/coordinacion/paginas/monitoreo/metodologia/mml.aspx>

Coordinación Estatal para el Fortalecimiento Institucional de los municipios. (2015). Manual para la elaboración del Plan Municipal de Desarrollo. SLP.

Consulta de bases digitales de dependencias federales: <https://www.gob.mx/siap>

Gobierno Municipal de Tampamolón Corona. Plan Municipal de Desarrollo 2012-2015. Comité de Planeación Municipal.

Perfil Sociodemográfico Municipal 2015. Tampamolón Corona. (Versión Digital). INEGI, CONAPO, CONEVAL.

Plan Nacional de Desarrollo 2019_2024 DOF Diario Oficial www.dof.mx

**Dado en el Recinto Oficial del Cabildo del H. Ayuntamiento de
TAMPAMOLON CORONA, S.L.P. el día 29 DE JUNIO DE 2020**

L.A.E. Isidro Mejía Gómez
Presidente Municipal Constitucional
(Rúbrica)

Lic. Martha Patricia Cano Yáñez
Regidora de Mayoría Relativa
(Rúbrica)

C. Rosalba Santiago Hernández
Primera Regidora
(Rúbrica)

C. Regulo Luna Rea
Segundo Regidor
(Rubrica)

C. Eloísa Silviano Camargo
Tercera Regidora
(Rúbrica)

C. Juana Icela León Hernández
Cuarta Regidora
(Rúbrica)

L.E.P. Francisco Ildifonso Santiago
Quinto Regidor
(Rúbrica)

L.E.P. Martín Trinidad Martínez
Síndico Municipal
(Rúbrica)

Mtro. Zenón Hervert Hernández
Secretario General del H. Ayuntamiento
(Rúbrica)